• Нижняя Салда • Верхняя Салда • ЗАТО Свободный

ГОРОДСКОЙ ВЕСТНИК ПЛЮС

Еженедельная газета издаётся с 21 сентября 2000 года

Цена свободная

Частные объявления

Программа на 15 телеканалов

Сайт: gorodns.ru

№ 73 (1175)

12 сентября 2019 года

А ЧТО У ДОМА ТВОЕГО?

Подробности на стр. 6-7

ВЫГОДНАЯ ОСЕНЬ АКЦИЯ ! %
низкие цены
ТЕПЛИЦЫ
поликарбонат Premium 20/40
УСИЛЕННЫЕ 20/20
комплект поликарбонат 4мм+ каркас
3*2 8000 р.
3*4 9990 р.
3*6 11990 р.
оплата при получение
брус * монтаж * доставка
ural-teplicy.ru
реклама
8(952)-14 -444-57

старт: ул. Фрунзе, 137
финиш: КФК «Вымпел»
в 10:00 регистрация
в 11:00 старт
14 сентября 2019
Всероссийский день бега «Кросс Нации»

КАФЕ ДЛЯ ДРУЗЕЙ
«У Петровича»
· БАНКЕТЫ · СВАДЬБЫ · ЮБИЛЕИ
· ГОТОВИМ МЯСО ИЗ ТАНДЫРА!
· ЕЖЕДНЕВНО - КОМПЛЕКСНЫЕ ОБЕДЫ
с 12:00 до 16:00
Ломоносова, 4 | 8-932-124-79-62
ИЩИТЕ НАС В «ОДНОКЛАССНИКАХ»
реклама

реклама
•МЯСЬЕ•
всегда свежее мясо
• говядина
• свинина
• баранина
• индейка
• гусь
• утка
Заказ шашлыка и люля-кебаб
ДОСТАВКА: 8-909-011-91-18
В. Салда, ул. Воронова, 2, к. 1; ул. Спортивная, 13 (возле почты); Н. Салда, ул. Ломоносова, 14 (ТЦ «Сити-ГурмЭ»)

ПРОФНАСтил
ул. Советская, 58
г. В. Салда
ТРУБА: ЗАБОР и КАНАВА + НАЖДАЧКА (45 руб.)
ПОЛИКАРБОНАТ
реклама
ПРОФТРУБА + АРМАТУРА + УГОЛОК // МИНИМАЛЬНЫЕ ЦЕНЫ
8-922-162-55-14 сайт: металлстрой96.рф 8-902-441-24-26
цемент • щебень
песок • отсев
МЕТАЛЛОПРОКАТ
шифер на грядки (плоский)

ТЕПЛИЦЫ ОГУРЕЧНИКИ
ПОЛИКАРБОНАТ
• Доставка • Монтаж
• Брус •
8-950-209-23-23
8-982-617-45-50
8-909-018-45-70
Сайт: ural-sezon.ru
реклама

КОРОТКОЙ СТРОКОЙ

Большая стройка

483 миллиона 812 тысяч 230 рублей – такова сумма договора, который должен быть подписан 20 сентября между администрацией Нижней Салды и Обществом с ограниченной ответственностью «Урал Процесс Инжиниринг Компания (УПЕК)» на строительство сооружения биологической очистки хозбытовых сточных вод производительностью 6000 м3/сутки.

Отметим, что администрация не раз объявляла конкурс на строительство очистных сооружений, но никто не заявлялся на участие. На этот раз компания из Екатеринбурга была единственной, подавшей заявку.

Строительство должно быть закончено в 2021 году.

Долгожданное тепло

Тепло в дома салдинцев начнёт поступать с 15 сентября. Самыми первыми будут запускаться социальные объекты.

По словам министра энергетики и ЖКХ Свердловской области Николая Смирнова, подготовка региона к зиме практически завершена и прошла организованно, а по объёму работ даже превысила беспрецедентно высокие показатели прошлого года. Ближайшая задача – без сбоев войти в отопительный сезон и пройти его в безаварийном режиме.

Вперёд, молодёжь!

Объявляется новый набор в состав Совета по молодёжной политике Уральского федерального округа.

Совет по молодёжной политике при полномочном представителе Президента Российской Федерации в Уральском федеральном округе был сформирован по решению Николая Цуканова в августе 2018 года. Благодаря инициативе членов Совета, решены отдельные проблемы молодёжи регионов Уральского федерального округа.

Членом Совета может стать любой желающий в возрасте от 18 до 30 лет, имеющий опыт общественной деятельности, на конкурсной основе. Для этого необходимо заполнить заявку до 5 октября 2019 года. Подать заявку можно, пройдя по ссылке http://uralfo.gov.ru/press/events/1943/.

Новый директор

3 сентября состоялся конкурс на замещение вакантной должности директора МУП «Комбинат школьного питания».

Решением конкурсной комиссии победителем признана Елена Филаретовна ГАЛИАКБЕРОВА.

Зелёная Россия

Салдинцев приглашают стать участником акции «Зелёная Россия».

Субботник пройдёт 20 сентября в парке Металлургов. Начало в 10:00.

КОНСТРУКТИВНЫЙ ДИАЛОГ

Строить надо, строить будем

Ирина ТАНКИЕВСКАЯ

Губернатор Евгений Куйвашев дал задание областным министерствам предусмотреть средства на ремонт нижнесалдинских дорог.

5 сентября состоялась рабочая встреча губернатора Свердловской области Евгения Куйвашева с главой Нижней Салды Еленой Матвеевой.

По словам Елены Владимировны, ей было приятно рассказывать об изменениях, которые происходят в Нижней Салде за последние три года. Это начавшиеся проекты – строительство блочных котельных, лыжной базы, газификация частного сектора, ремонт ГТС, музея, дворовых территорий ТСЖ «Урал». Реализованные проекты – детский сад «Росинка», дом для детей-сирот, капитальный ремонт дороги по улице Ломоносова, реконструкция улицы Фрунзе, ремонт Дворца культуры, воссоздание парка Металлургов, строительство вертолётной площадки, приобретение новой автотехники в муниципальные организации, постоянно проводящиеся ремонты образовательных, спортивных учреждений и многое другое. Всё это проходит при большой поддержке лично губернатора Свердловской области и всех профильных министерств: транспорта и дорожного хозяйства, строительства и развития инфраструктуры, энергетики и ЖКХ, финансов, образования и молодёжной политики, природных ресурсов и экологии, культуры, спорта.

Результаты ещё многих изменений салдинцы увидят в следующем году.

Основными вопросами встречи с губернатором стали планы муниципалитета по капитальному ремонту автодороги по улице Карла Маркса и по завершению капитального ремонта по улице Парижской Коммуны.

– В дорожном строительстве у нас произошли качественные сдвиги, потому что дороги были действительно в плачевном состоянии. Основные участки мы уже начали ремонтировать.

В центре нашего города сходятся три большие дороги. Одну из них мы отремонтировали, за что жители Нижней Салды очень благодарны. Другая дорога по улице Парижской Коммуны пока в плохом состоянии, но работы по её реконструкции уже ведутся. Третья дорога, по ул. Карла Маркса, связывает нас с Верхней Салдой, и мы готовы приступить к капитальному ремонту дорожного полотна в 2020 году, – отметила глава муниципалитета.

По результатам встречи губернатор Евгений Куйвашев дал указания Министерству транспорта и дорожного хозяйства Свердловской области при наличии экономии рассмотреть возможность увеличения финансирования ремонта Парижской Коммуны в этом году (напомним: в бюджете заложено всего 19 млн рублей на 2019 год при общей стоимости строительства 108 млн рублей), а Министерству финансов предусмотреть средства в расходные полномочия муниципалитета на ремонт улицы Карла Маркса в 2020 году.

ЛЕНТА ПОЗИТИВНЫХ НОВОСТЕЙ

МАРШРУТЫ ВЗАИМОПОНИМАНИЯ

29 августа глава Верхней Салды Михаил Савченко встретился с губернатором Свердловской области Евгением Куйвашевым.

Главы обсудили мероприятия Комплексной программы развития Верхнесалдинского городского округа, запланированные на 2019-2020 годы, сделав акцент на состоянии жилого фонда и транспортной инфраструктуры.

Одним из итогов встреч стало решение губернатора о поддержке муниципального транспортного предприятия в Верхней Салде, что позволит значительно улучшить качество услуг по перевозке пассажиров на территории города и за его пределами. Евгений Куйвашев подписал документ о выделении из областного бюджета субсидии в размере 19,5 млн рублей на приобретение автобусов для муниципального предприятия «Пассажиравтотранс».

– *Возрождение муниципального автотранспортного предприятия в нашем городе – это общий тренд для многих российских городов,* – пояснил Михаил Владимирович. – *Сейчас государство и региональные власти готовы помогать муниципалитетам в этом непростом деле для повышения мобильности наших жителей и обеспечения доступности поездок в соседние города – безопасно, по графику и с соблюдением всех положенных гражданам льгот.*

Также Верхней Салде из регионального бюджета будет выделено 5 млн рублей на проектные работы по актуализации генерального плана города.

МНОГИЕ ЛЕТА!

2 сентября Уральскому клиническому лечебно-реабилитационному центру имени Владислава Валентиновича Тетюхина исполнилось 5 лет.

В этот день в 2014 году в учреждении была проведена первая операция. По данным пресс-службы госпиталя, на сегодняшний день ключевыми направлениями деятельности УКЛРЦ остаются ортопедия и травматология.

С 2014 года лечение в центре получили 26 667 пациентов, 14 145 человек – по ключевому направлению. 60 % из этого числа прооперированы по эндопротезированию крупных суставов.

В госпитале получили лечение жители из 52 регионов России. В Нижний Тагил приезжают лечиться пациенты из Греции и стран СНГ.

78 % всех госпитализаций составляет предоставление больным высокотехнологичной медпомощи. Многие пациенты имеют возможность получить такую помощь бесплатно, благодаря государственно-частному партнёрству.

Отмечая юбилейную дату, коллектив госпиталя смонтировал любительский фильм, где с теплотой и благодарностью вспоминают имя своего учителя, основателя медицинского центра Владислава Тетюхина. Посмотреть фильм можно на сайте «Городского вестника».

Напомним, в ноябре 2012 года Президент Владимир Путин на встрече с губернатором Евгением Куйвашевым поддержал проект создания в Нижнем Тагиле многопрофильного медицинского центра, основной специализацией которого станет эндопротезирование крупных суставов. Весь проект оценивался в 4,4 млрд рублей, из которых 3,4 млрд – средства частного инвестора и инициатора проекта Владислава Тетюхина.

Евгений Куйвашев неоднократно посещал центр, лично контролировал ход строительства, подчёркивая актуальность создания подобного лечебного учреждения для Свердловской области.

ДУХ ПОБЕДЫ

Со 2 по 5 сентября в Нижнем Тагиле, по инициативе городской прокуратуры, прошла IV Спартакиада для несовершеннолетних воспитанников учреждений для детей-сирот и детей, оставшихся без попечения родителей, Горнозаводского управленческого округа.

Состязания проводились под открытым небом на спортивных сооружениях Уралвагонзавода и спортшколы олимпийского резерва «Спутник».

В Спартакиаде приняли участие и юные салдинцы – воспитанники учреждения социального обслуживания Свердловской области «Социально-реабилитационный центр для несовершеннолетних № 2 города Нижняя Салда». Наши ребята приняли участие в турнире по футболу, стритболу, лёгкой атлетике, в смотре-конкурсе группы поддержки. Кто-то достигает успехов в музыке, творчестве, математике, конструировании, кулинарном деле, а воспитанники нижнесалдинского Соццентра № 2 показали высокие результаты и получили призовые места в следующих номинациях:

1 место – в турнире по футболу;
1 место – в соревнованиях по лёгкой атлетике (эстафета);
1 место – в турнире по стритболу;
1 место – в баскетболе;
1 место – в забеге на дистанции 100 м;
1 и 3 место – по прыжкам в длину;
1 место – ГТО
3 место – в командных соревнованиях по перетягиванию каната.

И как результат – победа в общекомандном первенстве!

ВЫБОРЫ – 2019

Спортивные принципы для политической победы

Ксения МАЛЫШЕВА

Антон ШИПУЛИН выиграл гонку за вакантное место в Государственной Думе с двукратным преимуществом.

Снова первый

Также упорно и целеустремлённо, как когда-то в 2014 году на Олимпиаде в Сочи, Антон Шипулин, успешно преодолев все круги избирательной кампании, пришёл к финишу победителем, оставив всех соперников далеко позади.

По данным Центризбиркома, Антон Шипулин набрал 41,59 % голосов, таким образом, за него свои голоса отдали 45 972 избирателя.

Ближайший из преследователей, Алексей Коровкин из «Справедливой России», набрал 24,03 % голосов, а занявший третье место Габбас Даутов от партии КПРФ – 13,81 % голосов избирателей.

Салдинская поддержка

Активно олимпийского чемпиона поддержали в Нижней Салде. На избирательные участки 8 сентября пришли тысячи салдинцев, многие из них свой голос отдали за Антона Шипулина.

Супруги Винокуровы на избирательный участок, расположенный в Центре образования № 7, шли медленно под ручку, по дороге общались со знакомыми, обсуждали последние новости, беседовали о выборах – иначе, говорят, никак.

– *Нужно интересоваться жизнью города, области, страны, не оставаться в стороне от вопросов. Голосовать мы ходим уже более полувека, ни одни выборы не пропустили, это всё коммунистическое воспитание,* – признаются Людмила Владимировна и Евгений Александрович. – *Нам очень хочется, чтобы Нижняя Салда продолжала развиваться – за это и голосуем. Как показывает многолетняя практика, кандидат, за которого мы отдаём голоса, побеждает. Думаем, в этот раз будет так же.*

На выборы как на праздник

Атмосфера на всех избирательных участках в единый день голосования праздничная: звучит музыка, где-то даже живая – это выступают творческие коллективы Дворца культуры. Специально для избирателей организована выездная торговля: сдобные пирожки, сладкие булочки – стряпня салдинских учреждений общепита расходится на ура.

На нескольких участках сотрудники городской библиотеки проводят акцию буккроссинга. Её суть в том, что все желающие могут выбрать любую из выставленных книг и взять её домой для прочтения.

– *Многие пришли отдать свой голос ещё до 08:00 – до открытия избирательных участков. Объясняли это тем, что торопятся на работу, но при этом хотят проголосовать,* – рассказывает председатель УИК № 2132 Ольга Намятова. – *Немало и тех, кто голосует по месту нахождения. Эти люди заранее знали, что не смогут прийти на свой избирательный участок, и позаботились о том, чтобы всё равно принять участие в выборах.*

Нововведением для большинства избирателей в этот день стало отсутствие урн для голосования – вместо них во многих пунктах для голосования были установлены комплексы обработки избирательных бюллетеней. Человеку, пришедшему на выборы, было достаточно подставить бюллетень к аппарату, после чего электронное устройство принимало лист, считывая необходимую информацию.

– *Комплексы обработки избирательных бюллетеней существенно упрощают труд членов участковых избирательных комиссий. Ведь основная задача данного оборудования – подсчёт голосов, который мы обычно проводим в 20:00, после закрытия избирательных участков. Благодаря КОИБам мы можем более быстро и точно узнать всю необходимую информацию: количество действительных и недействительных бюллетеней, число голосов за того или иного кандидата,* – поясняет председатель участковой избирательной комиссии № 2135 Анна Дудина. – *Накануне наши специалисты прошли обучение, и в единый день голосования они выступают операторами, помогая избирателям разобраться в работе новой для всех техники.*

Не словами, а делом

Прошедшие 8 сентября выборы завершились подсчётом голосов.

По данным территориальной избирательной комиссии Свердловской области, в Нижней Салде в них участвовало более 2 500 избирателей: 1380 человек свои голоса отдали за Антона Шипулина, 407 – за Габбаса Даутова от партии КПРФ, тройку лидеров замкнул Алексей Коровкин от партии «Справедливая Россия», за него проголосовали 386 нижнесалдинцев.

В Верхней Салде разрыв между Антоном Шипулиным и Алексеем Коровкиным был небольшой: за олимпийского чемпиона свои голоса отдали 2609 избирателей, за кандидата от «Справедливой России» – 1810 человек, Габбас Даутов от партии КПРФ заручился поддержкой 687 верхнесалдинцев.

– *Позади большой объём работы. Ещё больше – впереди. Люди Серовского округа доверили мне право представлять их в Госдуме. Моя задача – сделать всё возможное, чтобы это доверие оправдать,* – отметил после официального оглашения результатов голосования Антон Шипулин. – *Моя предвыборная кампания, которая началась ещё в марте, получилась непростой. Но это был новый, абсолютно уникальный для меня опыт. Я близко познакомился с регионом, с людьми, которые здесь живут.*

Шипулин также отметил, что за время кампании он нашёл в регионе большое количество проблем, которые необходимо решать. А всем, кто выступал против его кандидатуры, ответил, что «карьера спортсмена помогает доказывать свою профпригодность не словами, а делом». Точно так же он планирует поступить и в политике.

Напомним, что свою предвыборную кампанию Антон Шипулин построил на трёх основных блоках: он обещал развивать в регионе спорт, поддерживать медицину и строительство дорог.

Работать для людей

После оглашения результатов с политической победой лидеров голосования поздравил губернатор Свердловской области Евгений Куйвашев. В своём обращении он нацелил их на конструктивную работу с исполнительной властью во благо жителей региона.

– *Перед нами стоят задачи по повышению качества жизни граждан, созданию условий для развития территорий региона, формированию комфортной и благоприятной среды, реализации национальных проектов.*

На что особо хочу обратить внимание: сегодня отчётливо виден запрос горожан на обратную связь с властью. Хочу призвать вас, особенно местных депутатов, активно участвовать в решении не политических, а хозяйственных вопросов, – отметил Евгений Владимирович.

Отдельно глава региона остановился на подведении организационных итогов избирательных кампаний в Свердловской области. Он подчеркнул, что работа всей избирательной системы региона была чёткой и слаженной.

По словам председателя Избиркома Свердловской области Владимира Русинова, выборы на территории нашего региона прошли чисто, открыто и легитимно.

Добавим, что довыборы по Серовскому одномандатному округу проводились в связи с переходом Сергея Бидонько из Госдумы Российской Федерации на должность вице-губернатора Свердловской области. В данное время он курирует внутреннюю политику.

ОФИЦИАЛЬНО

Итоги довыборов по Серовскому одномандатному округу в Нижней Салде:

ДАУТОВ Габбас Фанзовиевич
15,34 % (407 человек)
ЗЕНОВ Дмитрий Викторович
4 % (106 человек)
КОРОВКИН Алексей Сергеевич
14,55 % (386 человек)
РУЗАКОВ Игорь Олегович
1,66 % (44 человека)
СКАЧКОВА Ирина Викторовна
3,09 % (82 человека)
ЧУДНОВЕЦ Евгения Аркадьевна
5,35 % (142 человека)
ШИПУЛИН Антон Владимирович
52,02 % (1380 человек)

БОЛЬШОЙ РЕМОНТ

Время навёрстывать упущенное

Альбина СОКОЛОВА

Капремонт городской плотины идёт с отставанием от графика.

В Нижней Салде продолжается капитальный ремонт гидротехнического сооружения, однако не столь быстрыми темпами, как этого хотелось бы. С начала нынешнего года подрядчик смог освоить лишь 12 миллионов рублей из запланированных 90 миллионов.

Нижнесалдинская плотина была построена в 50-е годы прошлого века, и с того времени крупные ремонтные работы на ней не проводились. Однако при последнем водолазном обследовании ГТС выяснилось, что оно находится в аварийном состоянии.

Отремонтировать плотину за три года (с 2018 до 2021) – такая задача стоит перед подрядной организацией ООО «Агротек», которая занимается капремонтом гидротехнического объекта. К работам специалисты приступили ещё в прошлом году и, по сути, на данное время должны были выполнить существенную часть запланированного объёма, но на деле всё оказалось иначе.

– *На сегодня мы констатируем большое неосвоение денежных средств: 12 миллионов из выделенных 90. В своевременном выполнении работ заинтересованы и Министерство природных ресурсов Свердловской области, и наш муниципалитет,* – рассказал инженер Службы муниципального заказа Юрий Канюков.

Устав ждать у моря погоды, а точнее – улучшения работоспособности от подрядчика, администрация города в очередной раз провела рабочее совещание. Оно хоть и прошло на повышенных тонах, но в результате дало свои плоды: генеральный подрядчик сменил субподрядную организацию и намерен в сжатые сроки наверстать упущенное.

– *Работы в данное время ведутся по всем фронтам всего гидроузла. Да, у нас были небольшие проблемы с герметизацией перемычки, но мы их решили и приступили к работам на нижней части плотины. Пока полноценно трудиться нам мешает погода, но, думаю, до конца года реально наверстать упущенное, время для маневров ещё есть,* – заявил руководитель проекта подрядной организации ООО «Восхождение» Фёдор Кисляков.

Нижнесалдинское гидротехническое сооружение имеет три створа, в этом году запланированы работы по замене двух из них, один остался в рабочем состоянии. Также на ГТС заменят электрооборудование и установят лебёдки.

Капремонт плотины в Нижней Салде проводится с привлечением не только областных денежных средств, но и федеральных, именно поэтому их освоение находится под особым контролем, а работы курируют не только специалисты нашего муниципалитета и стройнадзор, но и Министерство природных ресурсов Свердловской области.

– *У нас к подрядчику имелись вопросы по низкой эффективности работы, но, благодаря усилиям муниципальных властей и смене субподрядной организации, ситуация изменилась в лучшую сторону. Мы держим руку на пульсе и уверены, что объём работ, запланированный на этот год, будет выполнен,* – прокомментировал начальник отдела водных ресурсов регионального Министерства природных ресурсов Никита Ванаев.

СПРАВКА

В рамках федеральной целевой программы «Развитие водохозяйственного комплекса Российской Федерации в 2012-2020 гг.» (Программа «Вода России») в регионах осуществляется реконструкция и ремонт очистных, а также гидротехнических сооружений, в том числе ГТС, призванных защищать население от негативного влияния вод: паводка, подтопления, разрушения береговых линий.

ЦИФРА

В 2019 году на капитальный ремонт региональных гидротехнических сооружений выделено:

167,3 млн рублей – из областной казны;

101,2 млн рублей – из федерального бюджета.

КСТАТИ

В Свердловской области функционируют 523 гидросооружения, из них 439 – плотины. За состоянием ГТС следит Уральское управление Ростехнадзора.

В настоящий момент нормальный уровень безопасности имеют 170 гидросооружений, ещё 257 – пониженный, 64 – неудовлетворительный и 10 – опасный.

ИНТЕРВЬЮ ПО ПОВОДУ

Встречают по одёжке

Ксения МАЛЫШЕВА

Как благоустроить придомовые участки, возвести торговый объект и построить дом в рамках закона?

Облик города – его лицо, и, как говорится в известной пословице, хоть и провожают по уму, встречают именно по одёжке. И то, как выглядит город, насколько он комфортен для проживания, говорит о многом. Именно поэтому вопросы и проблемы городского благоустройства являются определяющими в ведении городского хозяйства и всегда широко обсуждаются общественностью.

Об этом «Городской вестник» и побеседовал с начальником отдела архитектуры и градостроительства городского округа Нижняя Салда Олесей КИСИЛЬ.

– Олеся Михайловна, расскажите, как в нашем городе обстоят дела со строительством индивидуальных жилых домов: с чего начинается для человека этот процесс, как в нём участвует городская администрация?

– Прежде чем начать работы по строительству или реконструкции жилого дома либо иных хозяйственных построек на своём земельном участке, застройщику необходимо точно знать границы участка, а при строительстве необходимо соблюдать установленные отступы от границы участка. Они регламентированы правилами землепользования и застройки городского округа Нижняя Салда.

Согласно данному документу:

• минимальное расстояние от дома до красной линии улиц должно быть 5 метров;

• максимальное расстояние от дома до красной линии улиц – 8 метров;

• минимальное расстояние от дома до красной линии проездов – 3 метра;

• минимальное расстояние от дома до границы соседнего участка – 3 метра;

• минимальное расстояние построек для содержания скота и птицы до соседнего участка – 4 метра (допускается блокировка хозяйственных построек на смежных земельных участках по взаимному согласию домовладельцев с учётом противопожарных требований);

• минимальное расстояние от окон жилых комнат до стен соседнего дома и хозяйственных построек, расположенных на соседних участках, – 6 метров;

• минимальное расстояние от стен дошкольных учреждений и общеобразовательных школ до красных линий – 25 метров;

• размеры земельного участка – 400-5000 кв.м;

• этажность (включая мансардный этаж) – 1-3 этажа;

• плотность застройки земельного участка (с учётом минимальных отступов от границ участка и противопожарных разрывов) – не более 40 %.

При этом стоит отметить, что в зоне индивидуальной жилой застройки расстояния до границы соседнего земельного участка по санитарно-бытовым условиям должны быть не менее:

• от индивидуального или жилого дома блокированного типа – 3 метра;

• от построек для содержания скота и птицы – 4 метра;

• от бани, гаража и других построек – 1 метр;

• от стволов высокорослых деревьев – 4 метра;

• от стволов среднерослых деревьев – 2 метра;

• от кустарника – 1 метр.

На территории частных домовладений расстояние от дворовых уборных до домовладений определяется самим собственником и может быть сокращено до 8-10 метров.

В условиях усадебной застройки жилые дома могут размещаться по красной линии жилых улиц в соответствии со сложившимися традициями застройки.

По всем вопросам, связанным со строительством и реконструкцией объектов, можно обратиться к специалистам отдела архитектуры и градостроительства администрации городского округа Нижняя Салда по адресу: площадь Свободы, 9. Часы приёма: вторник с 09:00 до 16:00, перерыв с 12:00 до 13:00.

Телефон для справок: 3-14-50.

– Существуют ли конкретные требования к постройке частных домов? Возможно, они касаются внешнего облика здания.

– На данный момент администрация города не в праве требовать проект строительства от застройщиков индивидуальных жилых домов. Кроме соблюдения расстояний построек от границ земельного участка, высотности, процента застройки, других требований нет.

Отмечу, что в правила благоустройства городского округа Нижняя Салда внесён ряд изменений, в том числе по фасадам, но это касается только объектов общественного значения. Согласно правилам, данные постройки не должны быть облицованы металлосайдингом, профлистом и подобным материалом из внешней облицовки зданий.

– Имеются ли случаи, когда человек начал строительство незаконно?

– К сожалению, такие застройщики есть. Но хочется отметить, что в городе работает комиссия по выявлению готовых, но не введённых в эксплуатацию индивидуальных жилых домов. Два раза в месяц специалисты проводят выездные рейды и выявляют объекты, которые строятся без оформления разрешительной документации. По итогу выявления подобных случаев застройщика обязывают получить разрешительные документы на строительство.

– В Нижней Салде есть ветхие, старые или сгоревшие дома. Их владельцы не всегда спешат привести домовладения в порядок: снести, отремонтировать. Может ли городская администрация как-то повлиять на эту ситуацию?

– Только в случае, если имеется угроза жизни и здоровью населения. Например, крыша или забор нависли так, что могут рухнуть на пешеходную или проезжую часть. В таких случаях администрация выявляет собственника и направляет рекомендательное письмо об устранении нарушений. Не так давно мы пресекли подобный случай, достаточно было разговора с собственником, чтобы он устранил нарушение.

Но распоряжаться частной собственностью или диктовать условия её содержания мы не в праве.

– Многие жители желают видеть свои придомовые территории благоустроенными, но зачастую не знают о таком понятии, как «красная черта», и начинают возводить палисадники, заборы, асфальтируют территорию у дома. По закону ли это?

– Ситуации бывают разные, каждый случай мы рассматриваем индивидуально.

К слову, по улице Парижской Коммуны собственник одного из домов

Размещение рекламы на частных домах запрещено

забетонировал придомовую территорию. Однако во время капитального ремонта улицы часть «благоустроенной территории» пришлось демонтировать. Радует, что вопрос удалось решить в досудебном порядке, с собственником также есть договорённость, что в дальнейшем при прокладке газовых сетей будет убрана оставшаяся часть бетонного покрытия.

Также хотелось бы напомнить, что к ограждениям, расположенным на границах частных домовладений, предъявляется ряд требований:

• со стороны улицы или проезда высота ограждения не должна превышать 2 метра;

• степень светопрозрачности – от 0 до 100 % по всей высоте;

• со стороны соседнего приусадебного участка ограждения с целью минимального затенения территории соседних участков должны быть сетчатые или решётчатые и высотой не более 1,5 метра.

Между границей частного домовладения и тротуаром в случае, когда жилой дом расположен по красной линии (границе домовладения), возможно устройство палисадника (огороженного участка муниципальной земли) размерами – на длину жилой части дома, шириной до 3-х метров, без устройства фундаментов, с некапитальными ограждениями (сетчатые, решётчатые или деревянный штакетник) высотой 1,5 метра – при условии отсутствия на данном участке инженерных сетей.

При этом не стоит забывать, что в обязанности жителей частного сектора входит очистка и надлежащее состояние водоотводных канав, покос травы и благоустройство придомовой территории, то есть она не должна быть захламлена транспортом, строительными материалами – их разрешается хранить у дома не более 45 дней.

Также не запрещаются высадка цветов и кустарников, установка малых архитектурных форм. Но здесь важно учитывать, что они должны быть некапитальной постройки, поскольку размещаются на землях общего пользования и при необходимости их нужно будет оперативно демонтировать.

– Нужно ли согласовывать благоустройство придомовой территории с отделом архитектуры?

– Нет. Главное, чтобы оно было в рамках всех норм и правил.

Согласовывать с нами необходимо благоустройство съездов к дому. В этом случае собственник предоставляет нам проект. Радует, что такие примеры в Нижней Салде есть. В этом году к нам уже обращались жители домов по улице Советской и Луначарского. Надеемся, что и другие салдинцы последуют их примеру.

– В администрации города говорили, что в этом году начнутся рейды по вопросам захламлённости придомовых территорий. Есть ли первые результаты? Как жители реагируют на это?

– Рейды по выявлению захламлённости прилегающей территории проходят ежемесячно. Специалисты выдают предписания с указанием сроков исполнения нарушений. Если предписания не выполняются, то следует претензионная работа и обращение в суд. Хотя стоит отметить, что в 70 % случаев вопрос решается в досудебном порядке.

– В последнее время на частных домах, заборах стало появляться немало объявлений о продаже мяса, кур, молока, дров и прочего сельскохозяйственного товара. Какая работа ведётся в этом направлении?

– В Нижней Салде утверждена схема размещения рекламных конструкций. А подобного рода объявления, замечу, являются рекламой и должны появляться в специально отведённых местах или публиковаться в прессе вместе с другими объявлениями. Всем нарушителям вынесены предписания об устранении.

Владельцу дома по улице Парижской Коммуны пришлось демонтировать бетонное «благоустройство»

ГОРОДСКИЕ ПОДРОБНОСТИ

Губернаторский подарок

Ксения МАЛЫШЕВА

Сроки ремонта улицы Парижской Коммуны будут сокращены до двух лет.

С наступлением бабьего лета все силы подрядной организации ООО «УБТ-Сервис», которая занимается капремонтом улицы Парижской Коммуны, брошены на асфальтные работы.

– На данное время выполнено уширение основания дорожного полотна, проведены работы по укреплению береговой части, установлена водопропускная труба под дорогой и уложено порядка 2 000 тонн выравнивающего слоя асфальта, параллельно ведутся работы по устройству тротуаров, – рассказал заместитель директора по производству УБТ «Сервис» Дмитрий Халтурин.

10 сентября он провёл выездную встречу с главой городского округа Нижняя Салда Еленой Матвеевой. Стороны обсудили дальнейший план действий – в первую очередь рабочие сейчас будут выполнять укладку асфальта на дороге и тротуарах.

– Больше всего мы обеспокоены вопросами безопасности наших граждан и просили подрядчика начать установку ограждений, но понимая, что тёплых дней у нас в запасе осталось не так много, пришли к единому мнению: на первом месте – асфальтирование, ведь в дождь эти работы производить уже нельзя, – комментирует глава города.

В это же время руководство города недовольно снижением темпа работ. Отчасти проблема возникла по вине подрядчика, который занимается капитальным ремонтом гидротехнического сооружения. Согласно контракту, он ещё летом должен был отсыпать всю береговую линию пруда каменным бутом, однако до конца эти работы так и не выполнил. Именно поэтому коммунальщики УБТ «Сервис» не могут приступить к ремонту тротуара вдоль нижнесалдинского водоёма.

Несмотря на незначительные отставания, капитальный ремонт улицы Парижской Коммуны планируется завершить не в 2021 году, как предусмотрено контрактом, а уже на следующий год – как подарок Нижней Салде на 260-летие.

– В этом году на работы было запланировано 19 миллионов рублей, мы же рассчитывали на сумму в 60 млн рублей, чтобы в вопросе дорожных ремонтов двигаться дальше, – поясняет Елена Владимировна. *– И наша мечта воплощается в жизнь.*

На прошлой неделе я ездила на приём к губернатору Свердловской области Евгению Куйвашеву, и нам удалось достигнуть определённых договорённостей. Евгений Владимирович поручил министру транспорта и дорожного хозяйства, в случае экономии средств на других контрактах, выделить эти деньги нам. Все документы сейчас в стадии оформления и подписания, но я уверена, что в этом году нам удастся произвести ремонт улицы Парижской Коммуны до пересечения с улицей Малютина.

Напомним, в начале нынешнего лета губернатор Евгений Куйвашев нацелил профильных министров на чёткую организацию дорожных работ в Свердловской области и на постоянный контроль их качества.

– Ежегодно мы выделяем значительный объём средств на строительство, ремонт и содержание дорог. В этом году объём ассигнований дорожного фонда Свердловской области составляет почти 19 млрд рублей – это на 20 % больше уровня прошлого года, – сказал глава региона.

СТРАТЕГИЯ

Образование – наше всё!

Подготовила
Виктория ГОЛОВИНА

На ежегодном августовском совещании, которое прошло в новом конгресс-холле и впервые настолько масштабно, губернатор Евгений Куйвашев обозначил приоритеты в развитии сферы образования: экологические традиции в школах, акцент на историю Великой Отечественной войны и развитие образовательной инфраструктуры.

Делегация ЗАТО Свободный в составе руководителей образовательных учреждений, представителей администрации и педагогов

27 августа в Екатеринбурге состоялось Областное августовское совещание работников системы образования Свердловской области «Национальный проект *«Образование»: от государственных стратегий к педагогическим практикам».* В нём приняли участие почти четыре тысячи человек: директора школ, учителя, профессора вузов, представители профсоюзных организаций со всего региона, Рособрнадзора, а также экспертного сообщества.

Отметим, что площадкой для областного педсовета стал новый конгресс-холл МВЦ «Екатеринбург-ЭКСПО». Это единственный подобного уровня комплекс во всём Урало-Сибирском регионе. Для его проектирования были привлечены ведущие европейские специалисты – архитекторы компании Wulf&Partner (Германия), проектировавшие один из самых современных выставочных комплексов Европы – StuttgartMesse, а также испанский архитектор с мировым именем Хосе Асебильо Марин. Учителя стали первыми посетителями авангардной площадки.

В этом году конференция была посвящена реализации в Свердловской области национального проекта «Образование», на что из федерального и областного бюджетов предусмотрено более 1,7 млрд рублей.

Обращаясь к педагогам, губернатор Евгений Куйвашев обозначил основные приоритеты в развитии сферы образования региона: кадровое обеспечение отрасли, повышение качества образования, обеспечение личностно-ориентированного подхода к работе с детьми, патриотическое воспитание школьников, формирование в каждом учебном заведении своих экологических традиций и развитие образовательной инфраструктуры.

– *За последние несколько лет мы серьёзно продвинулись в решении проблемы дефицита мест. Мы сохраняем стопроцентную доступность детских садов для детей от трёх до семи лет, активно включились в работу по увеличению мест в ясельных группах.*

Сейчас наиболее остро стоит вопрос по школам. Его решение мы видим и в новом строительстве, и в реконструкции, и в расширении действующих зданий. Предыдущие три года позволили нам создать дополнительно 16,5 тысячи новых мест в школах. Однако прогнозные расчёты прироста детей школьного возраста показывают, что необходимо ускорить темпы ввода новых мест. Мы будем строить не просто «штампованные» учебные заведения, а школы нового поколения. Мы будем создавать современные образовательные центры с использованием самых передовых технологий, в том числе BIM-технологий, применяя качественные и безопасные материалы, умные сервисы, энергосберегающие системы, разумный подход к организации внутреннего пространства и оснащению классов, – сказал Евгений Куйвашев.

Также глава региона подчеркнул: в 2020 году, объявленном указом Президента России Годом памяти и славы, образовательный процесс должен сопровождаться подробным погружением в историю страны, детей всех возрастов нужно вовлечь в тематические мероприятия и проекты, в исследовательскую и творческую деятельность, посвящённую Великой Победе. Губернатор отметил: необходимо инициировать проекты и предлагать нестандартные подходы к изучению страниц воинской доблести и славы России, искать новый формат патриотической работы с молодёжью, в том числе с использованием возможностей социальных сетей и блогов.

Кроме того, Евгений Куйвашев озвучил предложение сформировать собственные экологические традиции в каждой школе. Например, совместными усилиями посадить дерево, обустроить школьную аллею, зелёную площадку для младших классов.

Приятным моментом областной конференции стало вручение сертификатов опорных школ Российской академии наук. «Опорные школы РАН» – это совместный проект Российской академии наук и Министерства просвещения Российской Федерации, цель которого – создание максимально благоприятных условий для выявления и обучения талантливых детей, их ориентации на построение успешной карьеры в области науки и высоких технологий, что послужит развитию интеллектуального потенциала регионов и страны в целом.

В Свердловской области на первом этапе опорными школами РАН станут четыре образовательных учреждения: в Екатеринбурге – гимназия № 2, гимназия № 9, лицей № 110 им. Л.К. Гришиной, в Нижнем Тагиле – Политехническая гимназия.

– *Наша задача сегодня – вовлечь высшую школу, Уральское отделение академии наук в процесс подготовки будущих учёных в данных образовательных учреждениях. Уверен, что этот проект даст нам возможность увеличить количество выпускников, желающих посвятить себя науке,* – подчеркнул министр образования и молодёжной политики Свердловской области Юрий Биктуганов.

По словам председателя Законодательного Собрания Свердловской области Людмилы Бабушкиной, в 2019 году расходы бюджета Свердловской области на сферу образования превысят 67,6 млрд рублей, это на 15,2 % выше фактических расходов 2018 года и на 22 % выше фактических расходов 2017 года.

Также Людмила Бабушкина напомнила о том, что среди двух 400-балльников страны, набравших высшие баллы по всем предметам, которые они сдавали, есть и наша свердловская школьница, выпускница гимназии № 9 Анастасия Пределина. Это является красноречивым подтверждением высочайшего профессионализма уральских педагогов.

Самым нестандартным было выступление Евгения Семченко, начальника Управления надзора и контроля за деятельностью органов исполнительной власти субъектов Российской Федерации Рособрнадзора. Он говорил об объективности школ в оценке собственных образовательных результатов. Евгений Евгеньевич заявил с трибуны, что Рособрнадзор не собирается «ругать» и «наказывать» школы, честно сообщающие о двойках и тройках. Низкая успеваемость учащихся свидетельствует о том, что этим школам, прежде всего, нужна помощь. Эти слова вызвали громкие аплодисменты педагогов и директоров школ.

ЦИФРА

Сегодня в системе образования Свердловской области трудятся свыше

70 000

педагогических работников.

На подготовку общеобразовательных учреждений к новому учебному году из областного и местных бюджетов было направлено

4,8 млн рублей.

В этом году школы региона приняли более

500 000 учеников.

СПРАВКА

Национальный проект «Образование» реализуется в период с 2019-го по 2024 год.

Его общий бюджет составит почти 784,5 млрд рублей.

Планируется, что результатом станет глобальная конкурентоспособность российского образования, а также вхождение РФ в число 10 ведущих стран по качеству общего образования.

МНОГОФУНКЦИОНАЛЬНОМУ ЦЕНТРУ – 6 ЛЕТ

Помощь в одном окне

Альбина СОКОЛОВА

Многофункциональный центр «Мои документы» в Нижней Салде отметил шестой День рождения.

Коллектив МФЦ (слева направо): Оксана Мостовая, Евгения Елфимова, Наталья Рыбакова, Оксана Ездокова, Ольга Климова

Минимизировать бумажную волокиту и упростить получение документов для граждан – таковы основные принципы работы многофункционального центра «Мои документы». 4 сентября 2013 года государственное учреждение появилось и в Нижней Салде.

Созданный шесть лет назад, многофункциональный центр сегодня является хорошим подспорьем в решении бюрократических вопросов. Жителям больше не приходится проводить долгие часы в очередях за необходимыми документами.

– *В многофункциональном центре нашего города я работаю практически с его основания и прекрасно помню, как осторожно люди относились к этому государственному учреждению. Многие думали, что появилась ещё одна бюрократическая организация и им для получения необходимых документов всё равно придётся пройти все службы,* – рассказывает заместитель начальника отделения МФЦ в Нижней Салде Наталья Рыбакова. – *Наши сотрудники делали всё возможное, чтобы салдинцы узнали об МФЦ: ходили по организациям и предприятиям города, вели разъяснительную работу, показывали презентации о предоставляемых услугах, которых на тот момент было всего 36.*

Сегодня в многофункциональном центре специалисты оказывают около 400 муниципальных, областных и федеральных услуг.

– *Работать в МФЦ порой непросто: важно найти подход к каждому клиенту. Ведь иногда недостаточно только проконсультировать человека, кто-то без стеснения делится своими личными проблемами в надежде найти поддержку, сострадание. И каждого стараешься выслушать, помочь,* – делится администратор многофункционального центра Евгения Елфимова.

– *Мне нередко приходится обращаться в МФЦ. Покупали землю под строительство – приходили сюда, получали документы на собственность – тоже понадобилась помощь специалистов многофункционального центра. Очень нравится, что сотрудники всегда готовы проконсультировать, объяснить, какой пакет документов необходим,* – говорит Ольга Басова.

За шесть лет специалисты многофункционального центра оказали населению более 80 тысяч услуг, а это значит, что ежемесячно на каждого сотрудника приходится до 500 обращений.

Вот что рассказала заместитель начальника отделения МФЦ в Нижней Салде Наталья Рыбакова об услугах, которые предоставляет их учреждение:

– *Самыми востребованными на протяжении нескольких лет остаются услуги Росреестра (постановка на кадастровый учёт, регистрация права на недвижимость), МВД (оформление прописки, выдача российских и заграничных паспортов, замена водительских прав).*

Отмечу, что в МФЦ оказывается услуга по предоставлению сведений из ЕГРН (Единого государственного реестра прав на недвижимое имущество) в части заказа справки о кадастровой стоимости объектов недвижимости. Справка заказывается любым физическим лицом на любой объект недвижимости и предоставляется бесплатно. Срок предоставления услуги – в течение 5 рабочих дней. Данной услугой заявители пользуются редко, так как эту информацию можно получить на сайте Росреестра https://rosreestr.ru (во вкладке «Справочная информация по объектам недвижимости» необходимо ввести кадастровый номер объекта).

Также в наше ведение полностью перешли услуги Фонда социального страхования и большинство услуг социальной политики.

В последнее время люди всё чаще стали обращаться за помощью в регистрации на портале государственных услуг, и эту услугу мы также оказываем.

Поскольку в данное время идёт упор на электронное взаимодействие с органами власти, мы приступили к выдаче справок МВД (об отсутствии судимости и об административных правонарушениях за употребление наркотических средств), в тестовом режиме проходит работа по регистрации ИП.

С начала этого года мы предоставляем услуги на заключение договора на вывоз твёрдых коммунальных отходов. В МФЦ можно подать документы для заключения договора на вывоз ТКО как для физических, так и для юридических лиц и предпринимателей, письменное обращение, жалобу, претензию, если заявитель с чем-то не согласен. Необходимые документы прописаны на обороте квитанции за ТКО: паспорт, документ, подтверждающий право собственности на помещение, документ, подтверждающий количество зарегистрированных граждан, а также сама квитанция за ТКО. Заключение договоров для физических лиц необязательно. Ответ заявителю на его письменное обращение придёт домой по почте. Если заявитель хочет заключить договор на вывоз ТКО, то данный договор выдаётся непосредственно в МФЦ. К слову, по данной услуге уже обратились около 800 человек.

Ответственность, внимательность и желание помочь – именно эти качества присущи каждому сотруднику многофункционального центра. Случайные люди здесь точно не работают.

– *Изначально я работала в администрации города, и мне нравилось, что моя деятельность сопряжена с людьми и документами. Поэтому когда в МФЦ появилась открытая вакансия, я сразу пришла трудоустраиваться и ни разу об этом решении не пожалела,* – говорит специалист по приёму документов Оксана Мостовая.

– *Нередко мы становимся невольными свидетелями важных человеческих событий: сначала выдаём паспорт, потом человек получает свидетельство о браке, а позже он приходит регистрировать своего ребёнка,* – добавляет специалист по приёму документов Ольга Климова.

4 сентября многофункциональный центр в Нижней Салде отметил шестой День рождения. И главный подарок, говорят его сотрудники, – это улыбки на лицах клиентов как знак благодарности за отличную работу.

СПРАВКА

Цели и задачи многофункциональных центров «Мои документы»:

• повышение качества и уровня доступности государственных и муниципальных услуг;

• упрощение процедур получения гражданами и юридическими лицами массовых, общественно значимых услуг в результате реализации принципа «одного окна», в том числе в электронном виде, на основе разработки, внедрения и использования современных технических и информационно-коммуникационных решений;

• сокращение сроков предоставления массовых, общественно значимых услуг;

• противодействие коррупции при предоставлении государственных и муниципальных услуг;

• повышение качества информирования заявителей о порядке, способах и условиях получения государственных и муниципальных услуг на базе МФЦ, а также по иным вопросам, связанным с предоставлением услуг.

ЦИФРА

В Свердловской области действуют

138 офисов

многофункциональных центров «Мои документы».

ЦИТАТА

Евгений КУЙВАШЕВ, губернатор Свердловской области:

– Повышение доступности государственных услуг необходимо для решения общесистемных проблем, для выстраивания максимально эффективных взаимоотношений между государством и обществом. Именно удобство, доступность, оперативность и качество получения государственных и муниципальных услуг в глазах населения является мерилом качества работы власти.

ЦИТАТА

Алексей ОРЛОВ, первый заместитель губернатора Свердловской области:

– Развитие МФЦ – это серьёзная задача, которая была поставлена Президентом России, а губернатор обозначил основные направления, по которым мы должны двигаться. Насколько это важно и нужно, можно судить по цифрам статистики: в 2018 году на территории Свердловской области всеми МФЦ было оказано 7,5 млн услуг.

БОЛЬШОЙ УРАЛ

Город, где хочется жить

Ирина ТАНКИЕВСКАЯ

Областные журналисты побывали с ознакомительной экскурсией в Полевском.

Много ли мы знаем о своих соседях? О соседях-городах, которые совсем рядом, в одной области, и вместе с тем так далеко? Расстояние в 300, 400 километров по европейским меркам огромное, а для нас, живущих в России, – «рукой подать». Так почему бы и не съездить к друзьям в гости?

Есть такая замечательная традиция у редакторов муниципальных газет приглашать коллег в свой город, чтобы показать, чем живёт и гордится малая родина. Практически всегда их поддерживают в этом начинании главы городов, за что им отдельное спасибо! В этот раз редакторы при поддержке Департамента информационной политики Свердловской области побывали в Полевском – в городе, который в связи с известным событием (посадкой самолёта в кукурузном поле) прозвучал в августе по всем медийным каналам. Главный герой событий, пилот Дамир Юсупов, теперь единственный Герой России в Полевском.

Поспеловский город

Наш автобус встречал у стелы на въезде в город глава администрации Константин Поспелов. Надо отдать должное, не каждый мэр справится с ролью экскурсовода. Константин Сергеевич же прекрасно владеет историей, любит свой город и хранит эту любовь все 30 лет, что здесь живёт.

Население Полевского – 70 тысяч человек, в 2018 году город отметил своё 300-летие. При всех успехах и достижениях есть проблемы, которые необходимо решать: плохие дороги, недостаточное освещение улиц в частном секторе, изношенные сети, но, по словам главы Полевского городского округа, с таким помощником, как Северский трубный завод, они живут как у Христа за пазухой.

В городе нет безработицы, нет очереди в детские сады. Средняя зарплата полевчан, если верить статистике, – 40 тысяч рублей, а у тех, кто занят в промышленности – 46 тысяч.

В городе есть всё, что нужно для жизни, для работы, для досуга, спорта и развития детей. Удалось сохранить три техникума. Хорошо развита торговля, общепит и сфера услуг. Активно идёт строительство, в год сдают примерно 30 тысяч кв.м жилья.

Дом культуры, оборудованный по последнему слову техники, не говоря о системе кондиционирования и качественной системе звука, отдан в распоряжение творческим коллективам. Недавно фольклорный ансамбль «Перезвон» завоевал признание в Китае.

В ближайшие два года на родине сказов Бажова намерены создать Аллею уральских мастеров. На это направлена самая большая сумма (85 млн рублей) из субсидии, что выделена на три уральских города: Бисерть, Верхотурье и Полевской. Эти города победили в 2019 году во Всероссийском конкурсе лучших проектов создания комфортной городской среды в малых городах и исторических поселениях (Нижняя Салда также участвовала в этом конкурсе с проектом площади Быкова, но удача в этот раз была не на нашей стороне).

Десант областных журналистов с Константином Поспеловым у стен северской домны

Северский трубный завод

Северский трубный завод отметил нынче 280-летие. Это один из старейших металлургических заводов России, градообразующее предприятие города. В настоящее время он входит в группу компаний ТМК (Трубной металлургической компании). Основная продукция – стальные трубы, которые используются как в нефтегазовой промышленности, так и в строительстве, машиностроении, коммунальном хозяйстве. Недавно на заводе прошла реконструкция и оснащение современным импортным оборудованием. Теперь это один из самых высокотехнологичных трубных заводов в мире.

Перед знакомством с предприятием группу журналистов приветствовал управляющий директор завода Михаил Зуев. Открытый, спокойный. Я бы сказала, что это типаж «советского директора Агаркова». Нетипичный для сегодняшнего дня директор, который с уважением рассказывал о заводе, рабочих и акционерах, которые берут на себя повышенные обязательства.

Управляющий директор образцового завода Михаил Зуев

– *Мы одно из тех предприятий, количество которых в России можно пересчитать по пальцам. Все социальные объекты завод сохранил на своём балансе: Дворец культуры, Дворец спорта, лыжная база, база отдыха, профилакторий, поликлиника, детский загородный лагерь на 500 мест. Всеми этими объектами пользуются не только заводчане, но и горожане. Это и называется социальная ответственность бизнеса, и именно так должно вести себя любое градообразующее предприятие.*

У нас работает попечительский совет, который помогает всем 16 муниципальным школам.

Решаются жилищные проблемы заводчан. По проекту государственно-частного партнёрства, при поддержке Правительства Свердловской области, несколько лет назад построили коттеджный микрорайон «Берёзовая роща», в котором сотрудники получают квартиры по цене значительно ниже рыночной, – делится Михаил Васильевич.

На заводе нам показали в действии новейшее трубопрокатное производство: современный комплекс с непрерывным станом FQM по выпуску бесшовных труб. Станов такого типа в России всего два, и оба установлены на заводах Трубной металлургической компании. Трубопрокатный цех включает в себя целый комплекс оборудования, начиная от самого стана FQM, который при температуре свыше тысячи градусов раскатывает стальные гильзы в трубную заготовку, до трубоправильной машины и калибровочного стана, которые корректируют технологический процесс, контролируя нужные заказчику параметры труб, «холодильников», куда поступают раскалённые трубы для охлаждения.

Настройка стана FQM осуществляется в автоматическом режиме с помощью программного обеспечения и математической модели на каждый типоразмер труб. Помогают ему в этом 430 датчиков, расположенных на стане.

Пульт управления стана FQM, стана-извлекателя, печи с шагающими балками и калибровочного стана находится в одном месте. Уникальность стана заключается в том, что управление линией осуществляется с одного пульта, в автоматическом режиме с использованием минимального количества операторов.

Дав журналистам время восхититься мощью и автоматизацией современного производства, нас, представителей областной прессы, провели в диспетчерскую, оборудованную по последнему слову

Экскурсовод Константин Поспелов. Мэр по совместительству

компьютерной техники, где весь процесс производства отслеживается в онлайн-режиме и каждую операцию можно видеть на большом экране. Начальник смены (диспетчер) осуществляет контроль за загрузкой производственных участков, за состоянием механизмов и текущими технологическими параметрами, корректирует весь производственный процесс.

Но завод не только смотрит в будущее, он с уважением хранит память о прошлом своих земляков-металлургов.

Северская домна

На Северском трубном заводе с 2009 года работает музейный комплекс «Северская домна», который занимает территорию более 8 000 кв.м. Музей включает в себя два исторических здания, экспозицию под открытым небом и Спасо-Преображенскую часовню. В здании бывшей кирпичной фабрики, построенной в 1842 году, расположен экспозиционный зал музея. Здание доменного цеха сохранилось практически без изменений с 1860 года.

Основу музейного комплекса составляет домна – единственный в Европе шедевр уральской промышленной архитектуры середины XIX века, находящийся в высокой степени сохранности и дающий полное представление о производственном процессе выплавки чугуна в позапрошлом веке.

Северская домна – место притяжения для фотографов, деятелей кино и искусства.

В 1983 году режиссёр Свердловской киностудии Ярополк Лапшин снял фильм «Демидовы», где домна стала одним из объектов повествования.

Буквально перед нашей экскурсией на площадке закончились съёмки нового фильма «Угрюм-река». Это новый 16-серийный фильм «Первого канала». В некоторых сценах при съёмке фильма были задействованы работники завода.

С 2016 года музей участвует во Всероссийской акции «Ночь музеев». Можно и не ждать эту акцию и посетить достопримечательность в течение года. Музей работает со вторника по пятницу, с 08:30 до 17:00, без перерывов. В субботу – с 10:00 до 18:00. Воскресенье и понедельник – выходной. Экскурсии проводятся по предварительной записи через группу «ВКонтакте».

Храм Петра и Павла

В южной части Полевского сохранён старинный храм Петра и Павла, построенный со стрельчатыми окнами, нехарактерными для архитектурного облика уральских церквей.

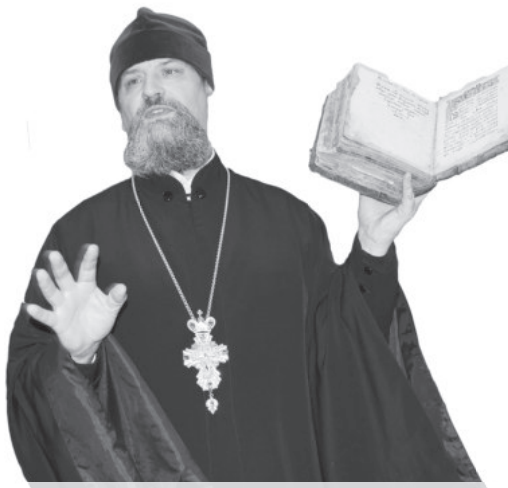

Сергей Рыбчак

Икона Божией Матери «Иверской» вернулась в храм через 90 лет

Готические окна храма Петра и Павла

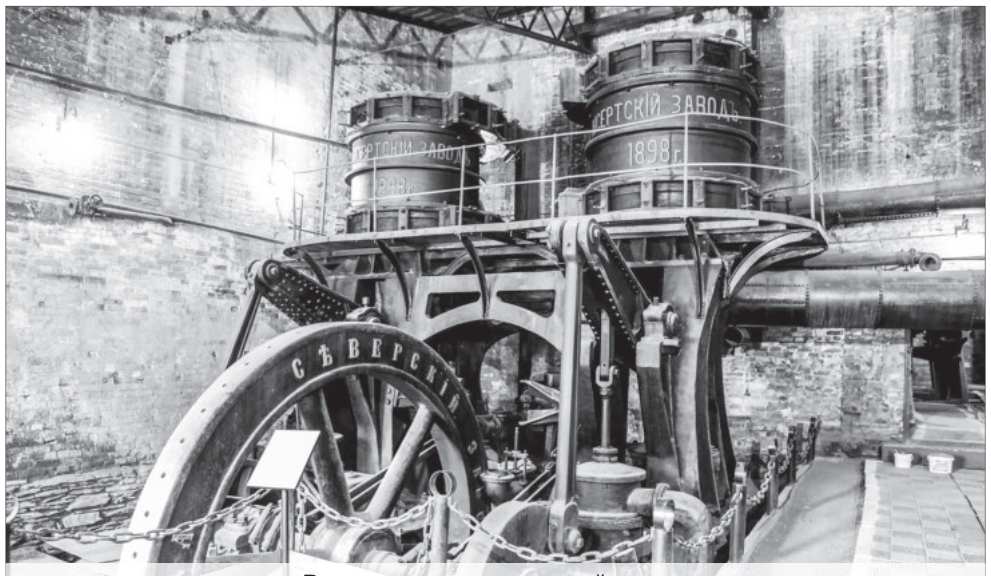

Водяное колесо северской домны

Настоятель Сергей Рыбчак рассказал историю возвращения храма. В советские годы здесь была металлическая артель, затем автостанция. Но самое главное возвращение связано с историей главной святыни – иконой Божией Матери «Иверской».

Владелец местных заводов был хорошо знаком с императрицей Марией Фёдоровной. В 1883 году государыня подарила одному из местных храмов Иверскую икону Божией Матери. В 1931 году святое строение взорвали, а иконы и богослужебная утварь, по распоряжению большевиков, были изъяты «в пользу народа».

Церковную утварь большевики сожгли. Считалось, что образ Богоматери тоже был сожжён. Но она уцелела! Служитель тайком вынес икону и много десятилетий хранил её в двойной стенке шкафа. В 90-е годы, когда храм стали восстанавливать, святыню вернули церкви. Теперь, как и столетие назад, ежедневно перед Иверской иконой совершаются молебны.

При храме, в некогда пустующем заброшенном детском саду, открыт реабилитационный центр для страдающих от алкогольной и наркотической зависимости. Так удивительным образом на полевской земле переплелись события и легенды далёкого прошлого и современная реальность, и они замечательно между собой уживаются, создавая неповторимый образ города.

«Пан Капитон»

Заключительным этапом пресстура стала частная пивоварня, где варят пиво по чешским технологиям. Её создал бывший глава Полевского Дмитрий Филиппов. Она символично располагается в доме купцов Барышевых, построенном в конце 19 века и признанным архитектурным памятником местного значения.

Названа пивоварня именем купца Капитона Васильевича Барышева с чешским обращением «пан». Вот такая форма сохранения наследия.

Надо отметить, что форма организации этого современного пивоваренного бизнеса очень похожа на модель бизнеса купцов 19 века, когда вся семья была в деле. Нас приветливо встретили жена и сноха Дмитрия Васильевича и угостили на пробу разными сортами пива – от светлых до тёмных, а ещё фирменным квасом и газированными напитками.

У любого дела, если ты делаешь его на совесть, есть масса секретов и нюансов. О некоторых из них нам рассказал в процессе экскурсии технолог с многолетним стажем. Было весело! Качество местного пива уже по достоинству оценили в разных уголках нашей области и даже знатоки-чехи поставили местному хмельному напитку свою высокую оценку. Экскурсанты не преминули прихватить с собой по бутылочке пенного в подарок близким и на память о визите.

Таким разным и многогранным предстал перед нами Полевской в карусели впечатлений за один день. Все дела и начинания людей в этом городе отмечены любовью и заботой о нём полевчан. Они искренне любят свой город и стараются сделать его ещё лучше. Причём старается каждый, как может и чем может, и это у них получается. Полевской уютен, как семейный стол под тёплым абажуром с тарелками дымящегося борща, где тебя ждут. Наверное, в этом и состоит секрет счастливой жизни – хоть семейной, хоть городской. И, надо сказать, у Полевского это отлично получается. Это город, куда точно хочется вернуться, а значит, и остаться жить.

Новая жизнь в доме купца Капитона Барышева с чешским вкусом

СВОБОДНЫЕ ВЕСТИ

ГОРОДСКИЕ ПОДРОБНОСТИ

Мы помним и чтим

Марина ТОРОПОВА

Главный вход в школу теперь венчает бюст Героя.

6 сентября у центрального входа в школу № 25, по инициативе главы муниципалитета Владимира Мельникова, был открыт бюст Героя Советского Союза генерал-лейтенанта Дмитрия Карбышева.

– *Сегодняшний день войдёт не только в историю нашего города, но и в историю нашей прекрасной школы № 25,* – открывая торжественное мероприятие, обратился к присутствующим Владимир Мельников. – *14 сентября 2018 года постановлением администрации городского округа школе № 25 было присвоено имя Героя Советского Союза генерал-лейтенанта Дмитрия Михайловича Карбышева.*

Доктор военных наук, профессор, генерал-лейтенант инженерных войск – и всё это один человек. Его черты характера вызывали восхищение, изумляла его необыкновенная работоспособность, умение внушать свою веру в победу другим. Легендой, примером доблести и героизма стал бессмертный подвиг советского генерала. Подвиг во имя жизни. Ему предлагали работать на врага, предлагали райскую жизнь. Но живущие на земле должны помнить слова Карбышева: «Я Родиной и совестью не торгую».

Сегодня мы с гордостью открываем памятник Герою на территории нашего городского округа. Наша с вами задача помнить о той страшной войне, помнить, что мирное небо и победу завоевали наши деды и прадеды!

Право отрыть бюст Герою предоставили директору школы № 25 Артёму Юрьевичу Трушкову и Зое Ивановне Горбуновой, труженице тыла, ребёнку войны.

В торжественном мероприятии также приняли участие ветераны образования, руководство и учащиеся школы, жители городка. Гостем церемонии стал депутат Законодательного Собрания Свердловской области Вячеслав Погудин.

– *Сегодня очень важное событие для всех жителей Свободного,* – начал свою речь Вячеслав Викторович. – *Сегодня мы мысленно возвращаемся к истории той войны. Со слов наших дедов, отцов мы знаем, что тогда было особо трагическое время для нашей страны и для людей. Это было время больших многомиллионных человеческих потерь, но это было время особого героизма. Война тех лет показала особый характер, степень самопожертвования советского народа, советского солдата, тружеников на тыловом фронте.*

Сегодня мы вспоминаем Дмитрия Карбышева, человека, который находился в немецких концлагерях. Будучи там, он не переступил порог бесчестия. Я думаю, что мы все должны помнить его, преклоняться перед его мужеством и брать с него пример.

Хочу сказать всем вам огромное спасибо за такую последовательную работу в развитии патриотизма и сохранении памяти. Открыв бюст Героя, вы, учащиеся школы № 25, и все жители Свободного будете приходить сюда и видеть этого человека, который сохранил честь и показал всем нам, какой ценой далась победа в Великой Отечественной войне. Я поздравляю вас с этим событием! Успехов вам во всех делах!

Настоятель храма Дмитрия Донского отец Александр освятил памятник, а позже все присутствующие почтили память Героя минутой молчания. Ученики кадетских классов и выпускники школы № 25 возложили цветы к бюсту Героя Советского Союза Дмитрия Михайловича Карбышева.

АКТУАЛЬНО

Газовый сыр-бор

Ксения МАЛЫШЕВА

Проверка газового оборудования обернулась для жителей ЗАТО Свободный долговременными отключениями газа.

Границы ответственности

Последняя проверка газового оборудования в городе производилась три года назад, в 2016 году. В то время данную услугу оплачивала управляющая компания «Кедр». После заключения договора между МУП ЖКХ «Кедр» и АО «ГАЗЭКС» ситуация несколько изменилась и границы ответственности появились не только у управляющей компании, но и у собственников жилья.

В многоквартирном доме всё газовое оборудование условно разделено на две части: внутридомовое и внутриквартирное. Внутридомовое газовое оборудование – это фасадные газопроводы и стояки по подъездам вместе с кранами. За его техническое состояние отвечают управляющие организации, которые заключают договоры на техобслуживание со специализированными организациями, имеющими допуск к работам с газовым оборудованием.

Внутриквартирное газовое оборудование – всё, что находится после запорного крана на ответвлении в квартиру: это трубопровод и подводки, плиты, водонагревательные колонки и котлы, регулирующая и предохранительная арматура, системы контроля загазованности помещений, прибор учёта газа. За техническое состояние газового хозяйства внутри квартиры по закону отвечает собственник (приватизированного жилья) или наниматель (служебного жилья) квартиры.

Собственником газопроводной системы, которая расположена вне квартир, является АО «ГАЗЭКС», в его обязанности входит проверка исправности газового оборудования в квартирах.

ГАЗЭКС самостоятельно принимает решение по поводу подключения или отключения газа в квартирах, для исключения опасных ситуаций. Федеральное законодательство запрещает поставку газа при отсутствии у жильца договора на обслуживание внутриквартирного оборудования – иными словами, нельзя поставлять газ в непроверенную плиту или колонку.

По инициативе главы

Очередная штатная проверка газового оборудования в многоквартирных домах, по словам людей, обернулась для них серьёзной проблемой.

Взаимоотношения между управляющей компанией «Кедр» и АО «ГАЗЭКС», к сожалению, так и не удалось выстроить до уровня идеальных, поскольку, в итоге проверок газового оборудования, часть квартир осталась без газа на три недели.

Продолжение → *стр. 14*

ЛЮДЯМ О ЛЮДЯХ

Обувных дел мастер

Марина ТОРОПОВА

Александр ЗАЛИПА подтверждает: талантливый человек талантлив во всём.

Профессия обувщика появилась с тех времён, когда люди начали носить обувь. И несмотря на то, что многие рабочие профессии, которые некогда пользовались спросом, в современном мире ушли на второй план, спрос на услуги обувного мастера будет всегда. Дождь, жара, снег – вне зависимости от сезона без работы истинные мастера этого ремесла не сидят.

Именно о таком специалисте сегодня и пойдёт речь. Александр Петрович Залипа давно известен свободчанам как искусный мастер по ремонту обуви. Это «давно» имеет вполне конкретный параметр: 15 лет назад он открыл своё дело. Небольшое помещение в МУП БОН «Сервис» Александр Залипа обустроил под мастерскую по ремонту обуви. Первых заказов долго ждать не пришлось, и вскоре за ним прочно закрепилось звание человека с золотыми руками. Но обо всём по порядку….

– *Родился я 5 ноября 1962 года в Харьковской области в селе Волосская Балаклея,* – начал свой рассказ Александр Петрович. – *После окончания средней школы попал на обувную фабрику учеником. Тогда же понял, что это ремесло мне очень нравится.*

Но полюбившееся дело пришлось отложить, в 18 лет Александра призвали в армию. Сначала служил в учебном центре города Остров Псковской области, а позже, будучи военным специалистом ТММ (тяжёлого механизированного моста), попал в сапёрный батальон Тагильской ракетной дивизии.

– *Отслужив в Свободном срочную службу, я решил остаться и подписать контракт. Так, с 1980 по 2004 годы проходил службу в Вооружённых Силах сначала Советского Союза, а позже Российской Федерации.*

Но как бы государство ни называлось, как бы ни менялась жизнь, ремесло, полюбившееся в молодости, прочно засело в душу и, часто в мыслях напоминая о себе, звало возвращать туфелькам, босоножкам, сапогам и ботинкам былые формы, цвет и лоск. Поэтому, выйдя на пенсию, Александр Петрович сразу решил вернуться к любимому сапожному делу.

– *Вообще в нашей семье все мужчины умеют и любят работать руками, и я не исключение. Понимая, что мои знания и опыт требуют усовершенствования, после выхода на военную пенсию я поехал в город Камышлов, где окончил ремесленное училище и получил специальность «мастер по ремонту обуви».*

Остальное сделали практика и опыт, который постепенно накапливал мастер. Без работы Александр Петрович не сидит ни дня – заказов хватает. Он выполняет десятки видов ремонта, начиная от замены набоек, пришивания незаметных заплаток, восстановления оторвавшихся ремешков до отклеившихся декоративных элементов. Его постоянные клиенты знают: в умелых руках Александра Залипы их туфли или сапожки обретут свою вторую жизнь. К тому же цены в прейскуранте «не кусаются», а вполне соответствуют вложенным в них терпению, аккуратности и стоимости расходных материалов.

Недавно мастерская Александра Петровича пополнилась оборудованием по заточке ножей и по изготовлению ключей, заметно расширив спектр услуг населению.

О том, что у обувного мастера Залипы золотые руки, знают многие. Но мало кто знает, что Александр Петрович ещё и прекрасно готовит. Когда его сын Владимир с семьёй приходят в гости, на кухне у мастера начинает царить магия вкусов и ароматов.

– *Любимое блюдо моих домашних – печёночный торт,* – делится Александр Петрович. – *Я люблю готовить необычайно вкусные и сложные блюда и уже не представляю свою жизнь без кулинарных творений. Когда начинается осенняя пора, я обязательно иду за грибами и по собственному фирменному рецепту мариную грибочки, а ещё помидорки и огурчики.*

В народе про такого умельца говорят: на все руки мастер. Верно говорят! Ведь если золотые руки мастера прикоснулись к делу, то и туфельки всегда придутся впору, и ключик идеально подойдёт к замочной скважине, и соленья будут – пальчики оближешь!

ГОРОДСКИЕ ПОДРОБНОСТИ

Спас всего припас

30 августа в читальном зале библиотеки Дворца культуры «Свободный», в клубе общения пожилых людей «Золотой возраст», прошли фольклорные посиделки «Спас всего припас», посвящённые трём августовским Спасам: Медовому, Яблочному и Ореховому.

У каждого Спаса – своя история, традиции празднования, угощения к столу. О каждом из трёх говорили на посиделках, каждому были посвящены свои тематические конкурсы: «медовые» пословицы, «яблочная» эстафета, «ореховая» викторина и многие другие.

За участие в конкурсах и правильные ответы на вопросы викторины полагались тематические призы: яблоки, орехи и конфеты. Завершились посиделки чаепитием.

Терроризм без маски

Терроризм – одна из самых опасных и масштабных угроз человеческой жизни. Ежегодно 3 сентября во всех городах Российской Федерации отмечают День солидарности в борьбе с этой кровавой идеологией насилия.

В Свободном во Дворце культуры прошёл Урок мира «Терроризм без маски» для учащихся кадетских классов. Вниманию школьников был представлен видеоролик о трагических событиях в Беслане. Минутой молчания почтили тех, кто пал жертвами теракта.

Чтобы систематизировать имеющиеся у учащихся знания по предупреждению и предотвращению террористических акций, сформировать навыки действия в экстремальных условиях, культорганизатор Дворца культуры Анастасия Шамаева подготовила и провела познавательную игру-викторину и вручила ребятам буклеты «Правила поведения в чрезвычайных ситуациях».

Осенний поход

7-8 сентября в рамках Всероссийского Дня здоровья учащиеся четырнадцати классов школы № 25 имени Дмитрия Карбышева отправились в туристический поход вместе с родителями и классными руководителями.

Погода порадовала юных туристов теплом и солнцем – стояла настоящая уральская золотая осень. Гречневая каша на костре, шашлык, сосиски, бутерброды, сочные арбузы, горячий чай – еда на воздухе в сто раз вкуснее! А игры, конкурсы и соревнования не давали скучать. Поход – это не только полезное для здоровья времяпрепровождение, но и очень хороший способ сплочения коллектива учеников, родителей и учителей.

Афиша на неделю

Мероприятия в городском округе ЗАТО Свободный с 13 сентября по 18 сентября.

13 сентября, 12:10 – Познавательная программа «Собираем рюкзачок» ко Дню туризма для учащихся 4-х классов (детская библиотека ДК «Свободный»);

14 сентября, 19:00 – Танцевально-развлекательная программа для молодёжи. Дискотека (танцевальный зал ДК «Свободный»);

16 сентября, 12:40 – Лингвистическая игра «Удивительная грамматика», посвящённая Международному дню грамотности для 7-х классов (читальный зал ДК «Свободный»);

16 сентября – 4 октября – Акция «Из детских рук частичка теплоты» (Ко Дню пожилого человека): выставка детских рисунков «Наши Бабулечки и Дедулечки», изготовление и раздача детьми открыток пожилым людям (детский сад № 17 «Алёнушка»);

17 сентября, 12:40 – Лингвистическая игра «Удивительная грамматика», посвящённая Международному дню грамотности для 7-х классов (читальный зал ДК «Свободный»);

17 сентября – Мастер-класс «Уральская рукодельница» в объединении «Весёлая палитра» в рамках месячника, посвящённого празднованию Дня пенсионера в Свердловской области (ЦДТ «Калейдоскоп»);

18 сентября, 11:00 – День здоровья, поход в лес (детский сад «Солнышко»);

18 сентября, 12:40 – Лингвистическая игра «Удивительная грамматика», посвящённая Международному дню грамотности для 7-х классов (читальный зал ДК «Свободный»).

ОФИЦИАЛЬНО

На правах рекламы

Уважаемые потребители газа ЗАТО Свободный!

ГАЗЭКС

АО «ГАЗЭКС» призывает жителей газифицированных домов Свободного обеспечивать специалистам доступ для проверки газового оборудования.

В настоящее время «ГАЗЭКС» проводит кампанию по техобслуживанию внутридомового и внутриквартирного газового оборудования.

Согласно законодательству, техническое обслуживание газового оборудования проводится **ежегодно**. Во время таких проверок газовики выявляют и оперативно устраняют неполадки в работе оборудования, которые могут стать причиной ЧП, ликвидируют утечки газа, пресекают нарушения правил газовой безопасности. Главная цель ревизии газовых приборов – обеспечить максимально возможную безопасность жителей газифицированных домов.

Своевременное техническое обслуживание газового оборудования является обязательным условием для поставки газа. За уклонение от регулярных проверок газового оборудования и отказ в допуске специалистов для проведения планового техобслуживания для граждан КоАП РФ предусмотрена административная ответственность в размере до 5 тысяч рублей.

Однако часто газовики сталкиваются с тем, что их просто не пускают на порог. Безответственность одного потребителя газа часто приводит к отключению газа по всему стояку в многоквартирном доме. И дело здесь, поверьте, не в долгах за газ или вредности газовиков, как предполагают некоторые граждане. Газовикам нужно проверить всю систему газового хозяйства дома и обеспечить вашу безопасность.

Прежде чем начать техобслуживание газовых приборов в квартирах, специалисты проводят контрольную опрессовку газопровода, то есть проверяют его на герметичность. Для этого подача газа в подъезде приостанавливается. Если фиксируется падение давления в системе, значит, где-то есть утечка газа. Чтобы её обнаружить и устранить, необходимо проверить газовое оборудование **в каждой квартире**. Именно поэтому так важно предоставлять газовикам доступ во все квартиры в назначенный для проверки день.

Проверки газового хозяйства призваны нас защитить и своевременно предупредить аварии. А скорейший пуск газа после удачного завершения ТО напрямую зависит от нашей ответственности и дисциплины. Так давайте проявим понимание и в день проверки дадим газовикам сделать свою работу – обеспечить нашу безопасность!

АКТУАЛЬНО

Газовый сыр-бор

Продолжение. Начало ← стр. 12

В ситуацию был вынужден вмешаться глава городского округа ЗАТО Свободный Владимир Мельников. 2 сентября он провёл рабочую встречу с руководителем АО «ГАЗЭКС». Стороны не только лично обсудили проблемные вопросы, но и договорились о встрече руководства ГАЗЭКС с населением, которая состоялась 5 сентября во Дворце культуры «Свободный».

– На сегодня образовалась непростая ситуация в обслуживании газового оборудования и непонятное выстраивание отношений с ГАЗЭКС. Мы прекрасно понимаем, что люди не должны оставаться без природного газа, именно поэтому городские власти не могли остаться в стороне от этой проблемы, – открывая встречу, сказал глава муниципального образования Владимир Мельников.

И действительно, вопросов к АО «ГАЗЭКС» у собравшихся было немало.

– Почему, организовывая такую большую работу по проверке газового оборудования, вы не согласовали весь механизм взаимодействия с администрацией?

– Газовики ко мне приходили уже четыре раза. Почему я должен жить в напряжении и только догадываться, а придут ли они сегодня и не останусь ли я без газа?

– В связи с чем после проверки оборудования специалисты ГАЗЭКС взымают с людей разную плату за выполненную работу?

– Почему отсутствуют графики проверки газового оборудования? Я весь месяц должен сидеть дома и караулить газовиков?

Вопросы от людей сыпались как из рога изобилия…

В формате диалога

Ответ перед населением держал начальник комплексно-эксплуатационной службы в городе Верхняя Салда Константин Суворов.

В частности, он отметил, что в АО «ГАЗЭКС» имеется график выезда специалистов для проверки газового оборудования, однако придерживаться его не получалось из-за проблем с пропускным режимом. В свою очередь городские власти выразили готовность оказать содействие в решении данного вопроса.

– Я понимаю, что это не наше дело, и ваше взаимодействие должно происходить только с управляющей компанией. Но поймите: это наш город, наши люди, и нам небезразлична сложившаяся ситуация, – объяснил свою позицию Владимир Вячеславович.

Основной проблемой, по словам представителя АО «ГАЗЭКС», стало отсутствие жильцов дома в момент проверок газового оборудования. Именно поэтому при обнаружении утечки газа в одной квартире отключались все квартиры, расположенные по стояку.

Вопрос разницы в сумме оплаты Константин Суворов пояснил различным видом оборудования. На итоговую стоимость влияет всё, в том числе год выпуска газовой плиты, количество конфорок. Самое главное – при оплате представитель газовой компании должен вам выдать чек. С прейскурантом каждый желающий может ознакомиться на сайте АО «ГАЗЭКС» – www.gazeks.com.

С 9 сентября на досках объявлений многоквартирных домов должны были появиться графики выезда специалистов, что позволит свободчанам планировать своё время и знать точную дату приезда газовиков.

Получили свободчане и ответ на один из самых часто задаваемых вопросов: «Имеют ли право представители АО «ГАЗЭКС» производить отключение, если из-за отсутствия жильцов газовики не смогли попасть в квартиру?» Ответ: «Нет, если отсутствует утечка газа».

К слову, на момент проведения встречи с населением в Свободном без газа оставались жители 60 квартир. На сегодняшний день их 45 (по данным на 10 сентября).

После бурных обсуждений глава городского округа Владимир Мельников озвучил свои предложения, которые впоследствии были направлены на рассмотрение в компанию ГАЗЭКС:

- своевременно информировать население о планируемых визитах специалистов ГАЗЭКС;
- рассмотреть вопрос о продлении рабочего графика газовиков до 20:00, что позволит застать дома наибольшее количество жителей;
- рассмотреть вопрос о работе представителей ГАЗЭКС в субботу и воскресенье, когда большинство свободчан также находятся дома;
- привлечь к работе участковых полиции, которые окажут помощь и обеспечат доступ в закрытые квартиры.

Важно отметить, что проверка газового оборудования в многоквартирных домах Свободного продлится до 30 сентября. При этом в АО «ГАЗЭКС» подчёркивают, что жителям отключённых от газа квартир производиться перерасчёт будет только в случае отсутствия технической возможности подключения прибора учёта.

Ответы на стр. 28

ГЕОМЕТРИЯ МЫСЛИ

©Анна и Виктор Дрындины

Фото «Википедия», авторы Gorup de Besanez, Gerald Geronimo.

КРОССЧАЙНВОРД

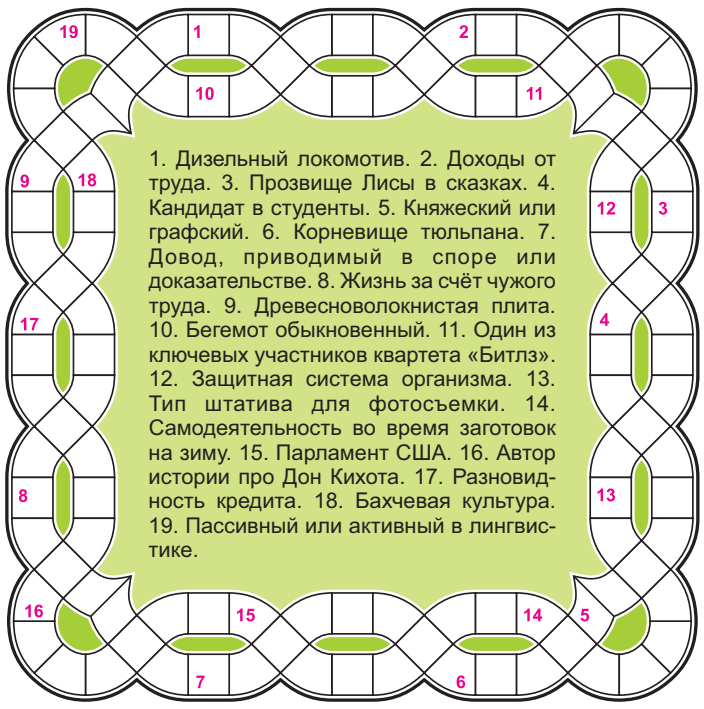

1. Дизельный локомотив. 2. Доходы от труда. 3. Прозвище Лисы в сказках. 4. Кандидат в студенты. 5. Княжеский или графский. 6. Корневище тюльпана. 7. Довод, приводимый в споре или доказательстве. 8. Жизнь за счёт чужого труда. 9. Древесноволокнистая плита. 10. Бегемот обыкновенный. 11. Один из ключевых участников квартета «Битлз». 12. Защитная система организма. 13. Тип штатива для фотосъемки. 14. Самодеятельность во время заготовок на зиму. 15. Парламент США. 16. Автор истории про Дон Кихота. 17. Разновидность кредита. 18. Бахчевая культура. 19. Пассивный или активный в лингвистике.

ДИАГОНАЛЬНЫЙ кроссворд

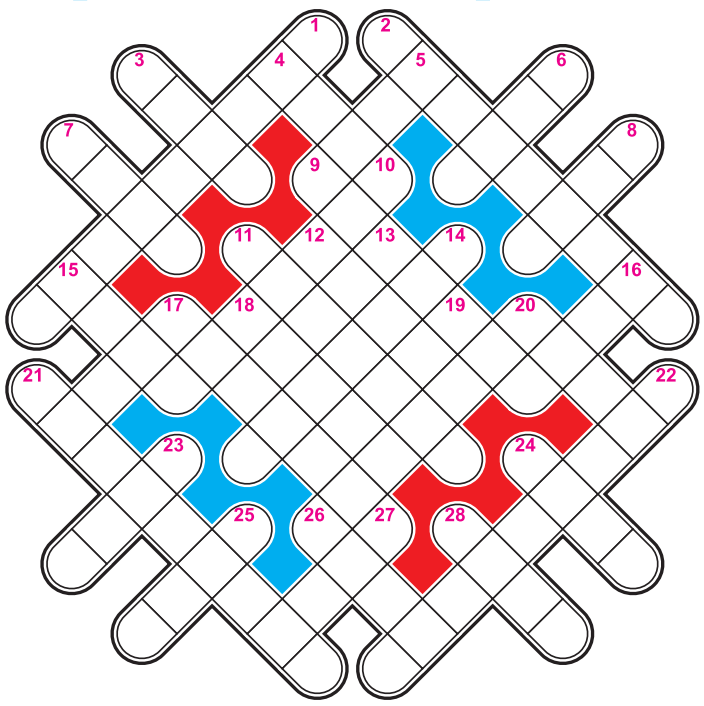

Вниз вправо: 2. Заведение по прокату фильмов. 3. Мышиная голосовая реакция на опасность. 4. По-русски – характер. 7. Земляной, грецкий или кокосовый. 9. Один из знаков зодиака. 11. Молодой баран. 12. Оттенок кожи, свидетельствующий о поездке в солнечные страны. 15. Садовый синий цветок. 17. Птичка, у которой поменяй одну букву и будет огромный кит. 18. Софи итальянского кинематографа. 20. Жирная сладкая прослойка для торта. 21. Ипостась Красного Креста в мусульманских странах. 24. Охапка колосьев. 26. Народ древних государств Ирана, Индии. 28. Винт в мясорубке.

Вниз влево: 1. Обезболивание при медицинских манипуляциях. 5. Осел из Средней Азии. 6. Форма хранения сена, соломы. 8. Перерыв среди рабочего дня. 10. Громкое восклицание, выкрик. 13. Отклонение или скольжение в сторону при движении. 14. Столица Ирана. 16. Договорной процесс выяснения цены товара на рынке. 17. Рок-группа из Ленинграда. 19. Мелкое яблочко. 20. Ортопедическая конструкция, микропротез части зуба. 22. Нарицательное наименование человека в день праздника святого, по имени которого он назван при крещении. 23. Английская валюта. 25. Цветмет, идущий на производство провода. 27. Рок-группа из Москвы.

СУДОКУ

					1		8	7
					6	5	4	
1				9				
		2		3			5	4
		3				8		
9	4			5		7		
				7				5
	3	4	8					
2	7		1					

	5		4			7		
8			2	7		3		
	3				5	4		
					7	8	4	
				5				
	6	4	3					
		3	7				2	
		2			3			4
		1			2		9	

МАТ В ДВА ХОДА

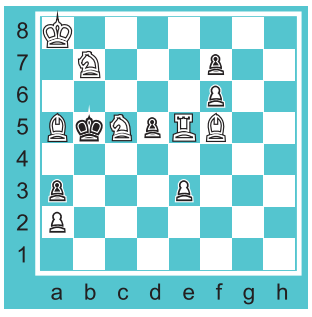

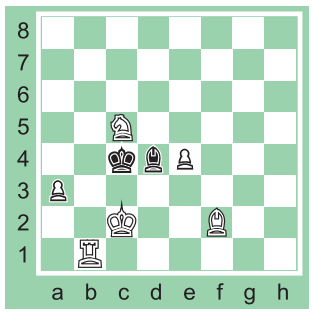

КРОССВОРД-ЦЕПОЧКА

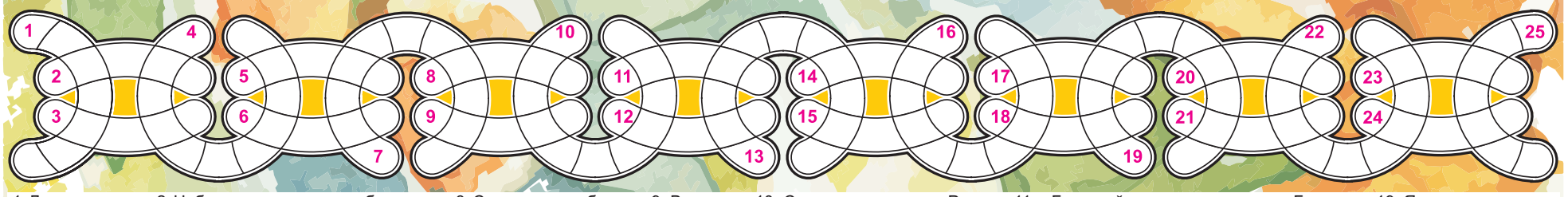

1. Дважды радиус. 2. Небольшое судно для работ в порту. 3. Слоёное или дрожжевое. 4. Восстанавливает старинные картины. 5. Резкость, которую наводят при фотосъемке. 6. Вместилище для бумаг. 7. Банка с током под капотом авто. 8. Красноголовый плотник на березе. 9. Водитель. 10. Сеть универсамов в России. 11. Часть скелета. 12. Областной центр на западе России. 13. Незаконная перевозка товара через границу. 14. Часть города. 15. Сочинский аэропорт. 16. День недели. 17. Язык в южной Азии. 18. Грустный персонаж в команде Буратино. 19. Языковая единица, оканчивающаяся точкой. 20. Земля на горизонте. 21. Виноградная веточка. 22. Военное кредо Швейцарии. 23. Время года. 24. Выпечка с начинкой. 25. А или Б у грампластинки.

СОЦИАЛЬНОЕ НАПРЯЖЕНИЕ

Урок выживания

Марина ТОРОПОВА

Знаете ли вы, что ищет ваш ребёнок в интернете?

«Террор» – слово, пугающее людей по всему миру. Оно происходит от латинского «terror» – ужас. Поэтому буквальный перевод слова «терроризм» так и звучит: наведение ужаса, устрашение.

Террористические акты – это убийства, взрывы, захваты заложников. Но главной целью боевиков являются отнюдь не жизнь и здоровье людей, которых они убивают и калечат, а мнение общества и власти, которые, по замыслу террористов, должны быть напуганы и выполнить любые их условия: освободить из тюрьмы преступников, предоставить самолёт, оружие, наркотики, отдать власть…

К террору преступники прибегали во все времена. В России можно вспомнить жестокое убийство царя Александра II в 1881 году или революционный террор 1905-1907 годов, когда убивали чиновников и полицейских. В 90-е и в начале 2000-х годов группировки пытались оторвать от России территорию Чечни и установить там свою власть.

Чудовищный террористический акт был совершён 1-3 сентября 2004 года в городе Беслане (Северная Осетия). Банда, громко назвавшая себя «Высший военный Маджлисуль Шура Объединённых сил моджахедов Кавказа», захватила и в течение трёх дней удерживала в здании школы 1128 человек, большинство из которых были дети. Над ними издевались, били, мучили жаждой. В ходе последовавшей за этим бойни 500 человек были ранены, 350 убиты, в том числе более 180 детей.

В настоящее время запрещённая на территории РФ большая террористическая группировка «Исламское Государство Ирака и Леванта» (ИГИЛ) вербует в свои ряды наших подростков. Только из Саратовской области, по официальным данным, в ИГИЛ уже вступило около 20 человек.

Обычно вербовка происходит в социальных сетях («Одноклассники», «ВКонтакте», «Фейсбук» и др.). Вербовщики знакомятся с подростками под самым благовидным предлогом, начинают «общаться», «дружить» и постепенно агитировать (зомбировать) за свои радикальные исламистские идеи. Агенты боевиков ежеминутно держат завербованного человека под своим контролем и когда посчитают его готовым вступить в их ряды – высылают деньги на билет в специальные лагеря, которые обозначаются как приют для духовных братьев и сестёр. За попытку побега из такого лагеря человека любого возраста неминуемо ждёт жестокая казнь.

Увидев в интернете «крутых» бандитов с автоматами, которые держат в страхе окружающих, их действия начинают копировать подростки-школьники. В России за последние два года зафиксировано 15 инцидентов нападений с использованием холодного или огнестрельного оружия, в которых погибли и дети, и учителя. Среди этих трагедий – событие, случившееся 17 октября 2018 года, когда 18-летний Владислав Росляков взорвал и расстрелял несколько десятков человек.

Это страшно осознавать, но подобная трагедия чуть не произошла и в нашей Свердловской области две недели назад. Накануне первосентябрьской школьной линейки в соседней Кушве сотрудники ФСБ и Следственного комитета предотвратили крупный теракт в школе. Нападение на учеников и преподавателей задумали не закоренелые преступники, а учащиеся – два 16-летних подростка. Акт насилия был запланирован на 2 сентября – первый день нового учебного года и 15-ю годовщину трагических событий в Беслане.

Готовить преступный план кушвинские подростки начали в июне этого года. С датой теракта они успели определиться, а пока обсуждали место приведения его в исполнение (либо в школе № 1, либо в Баранчинском электромеханическом техникуме) силовики арестовали подростков. В данный момент в отношении молодых людей возбуждено уголовное дело по статье 30 и по части 2 статьи 205 УК РФ «Подготовка к совершению преступления и угроза совершения теракта по предварительному сговору соответственно».

Оба юноши из неблагополучных семей. Они не были знакомы лично, а поддерживали связь в социальных сетях, там же искали оружие, собираясь «всех закрыть, расстрелять и взорвать». Говорят, эти ребята очень интересовались «Колумбайном» и «керченским стрелком», даже были их фанатами. Упомянутые трагедии – одни из самых громких в списке актов массового насилия в школах. «Колумбайн» произошёл в США в 1999 году. Тогда от рук двух школьников погибло 12 учеников, учитель и 23 человека получили ранения. После применения огнестрельного оружия и взрывчатки стрелки́ покончили с собой.

Событие в Керчи случилось в прошлом году. Ученик применил огнестрельное оружие и бомбу: погибли 12 человек, 73 были ранены. После этого школьник также совершил самоубийство.

Общество всегда беспокоят вопросы: «Как это случилось? Кто в этом виноват? Как не допустить повторения произошедшего? Какое внимание уделяют вопросу безопасности детей в учебных заведениях?». С ними мы обратились к специалисту по связям со СМИ МО МВД России «Верхнесалдинский» старшему лейтенанту внутренней службы Ольге Лесневской.

Ольга Александровна пояснила, что вопросу безопасности детей в учебных заведениях Верхней и Нижней Салды сотрудники полиции уделяют особое внимание. Начиная с этого года, требования стали ещё более жёсткими. На сегодняшний день учебные заведения оборудованы системой контроля и управления доступом, арочными металлодетекторами, а также физической охраной, которую осуществляют лицензированные охранные предприятия. Сотрудник ЧОП принимает решение о допуске постороннего человека в здание школы. Он обязан спросить документы, записать данные лица, узнать цель визита.

Интерес несовершеннолетних к экстремизму и терроризму не возникает на пустом месте, всегда есть предпосылки, которые должны увидеть те, кто каждый день находится рядом – родители и педагоги. В первую очередь на плечи учителей ложится выявление учеников, имеющих признаки девиантного поведения – агрессивных детей, детей-одиночек, детей с вызывающим поведением. Кроме того, в обязанности классных руководителей входит задача по мониторированию социальных сетей учащихся на предмет нахождения детей в группах смерти, экстремистских сообществах, поскольку именно преподаватель видит детей ежедневно и может отмечать изменения в поведении ребёнка.

В свою очередь родители должны понимать необходимость контроля за интересами ребёнка, особенно в сети интернет. Во-первых, это ограничение доступа к «вредному» контенту, так называемый «родительский контроль», который можно установить практически на любом устройстве. Во-вторых, родители должны знать, с кем общается их ребёнок, чем увлекается.

Обо всех подозрениях необходимо сообщать в ПДН. В данном случае инспектор подразделения по делам несовершеннолетних не карательный орган, а помощник, который подключит субъекты профилактики, психологов, реабилитационные центры.

– Необходимо объединить усилия родителей, педагогов, правоохранительных органов и власти по проведению профилактической работы в молодёжной среде. Как правило, именно эта возрастная аудитория наиболее восприимчива к радикальным идеям, уязвима к пропаганде насилия и экстремизма и террористической идеологии, – заявил первый вице-губернатор Свердловской области Алексей Орлов.

По сообщению Департамента информационной политики Свердловской области, вскоре на Среднем Урале появится банк данных, в который попадут сведения о каждом подростке, совершившем правонарушение и нуждающемся в дополнительном внимании, и о семьях, в которых воспитываются такие дети. Система обеспечит органам профилактики доступ к нужной информации, что сократит время реагирования на ЧП в школах и других учебных заведениях.

Информация, размещённая в едином банке данных, будет доступна только надзорным органам и ведомствам, задействованным в системе профилактики правонарушений.

ВЕСТНИК на диване

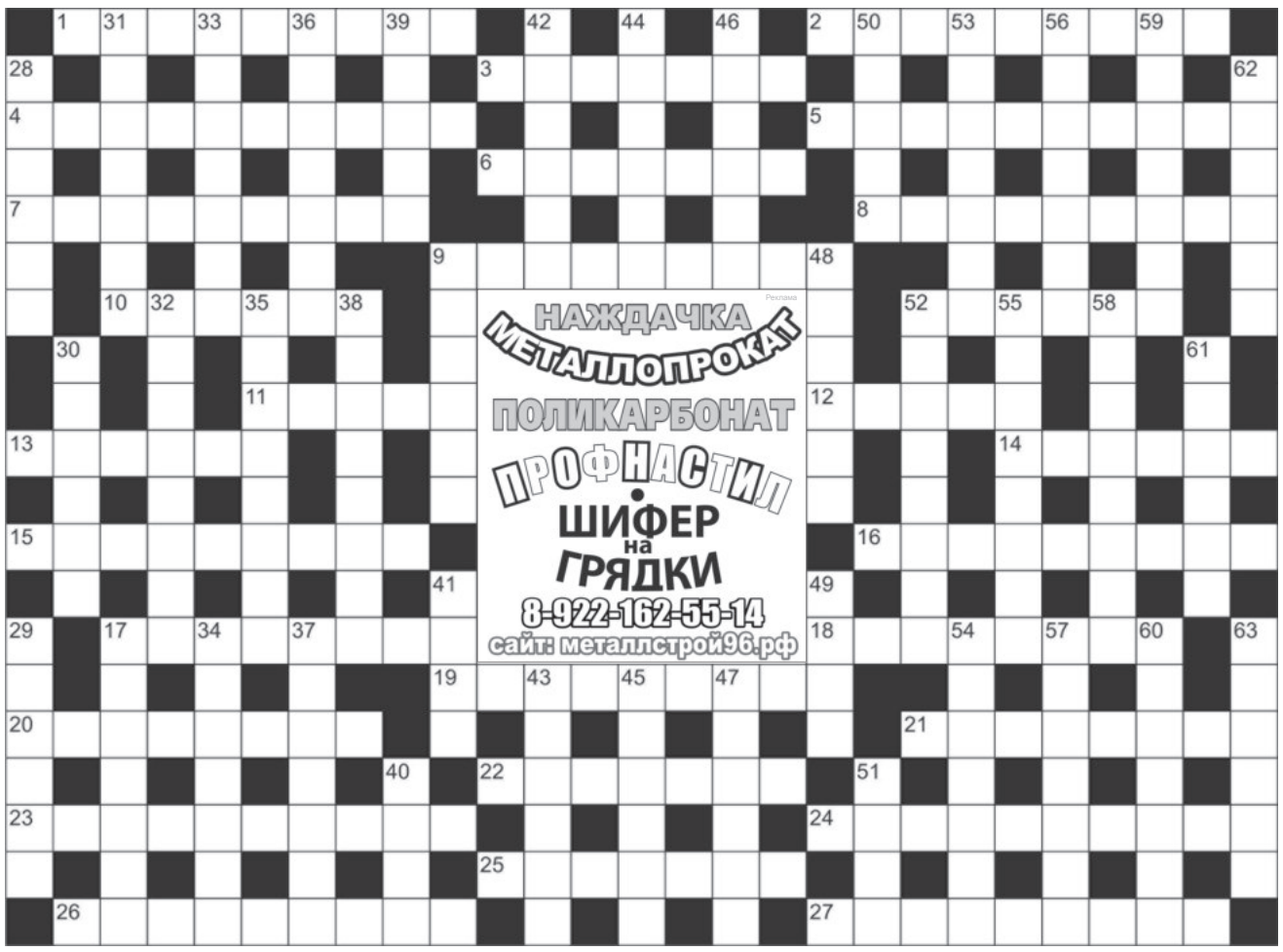

По горизонтали: 1. Дорожная яма, выбоина 2. Смесь концентрированных кормов с минеральными добавками 3. Процесс поступления в организм кислорода 4. Орган управления департаментом 5. Способность почвы снабжать растения необходимыми веществами 6. Решительное возражение 7. «Летающие» письма 8. Артист кукольного театра 9. Искривленное велосипедное колесо 10. Кондитерское изделие 52. Ранение на спортивном «поле боя» 11. Франц. писатель, автор повести «Рыжик» 12. Джин высокого ранга в арабской мифологии 13. Электрический кабель 14. Абориген с берегов Ганга 15. Кампания по сбору урожая зерновых 16. Злое начало в христианств 17. Первая ученая степень, присваиваемая во многих странах 18. Заключенный под стражу 19. Цель, направленность к ч.-л. 20. Вуаль мусульманок 21. Церковный служитель низшего ранга 22. Луковичный цветок 23. Русский композитор 24. Образ жизнь инока 25. Надзор за печатью 26. Тара для сигарет 27. Неправильно взятый старт

По вертикали: 28. Напиток, бьющий по «имиджу» 29. Ввоз в страну товаров 30. Шумливая группа людей, ватага 31. Памятник в виде граненого каменного столба 17. Старые вещи 32. Нечаянно сказанное слово 33. Трикотажная кофта без пуговиц 34. Согласованность, взаимодействие 35. Перекладина в птичьей клетке 36. Мясное или овощное блюдо 37. Спорткомплекс в Москве 38. Частая артиллерийская стрельба 39. Левый приток р. Шилки 40. Женское имя (греч.) «дар, подарок» 9. Большая любовь Тургенева 41. Название хвоста у пойнтера 42. Резкое выдвижение вперед руки 43. Счетчик времени 44. Музыкальный инструмент, гонг 45. Идеология фашистской Германии 46. Прибор для приготовления коктейлей 47. Богиня любви и красоты 48. Убежденный безбожник 49. Ливанская династия 50. Приятель Винни-Пуха 51. Пахотное крестьянское орудие (устар.) 52. Союзник труда по перетиранию (посл.) 53. Мастер бесконечных проказ 54. Книга со списком терминов и их толкованием 55. Деятельный член коллектива 56. Основоположник советской космонавтики 57. Пользователь телефонной связи 58. Китайский чиновник 59. Врожденное пятнышко на коже 60. Сельхозмашина, тягач 61. Периодическая печать 62. Крупная хищная птица 63. Собрание фотографий

Расписание киносеансов ГДК им. Ленина

Пятница, 13 сентября

16:15 – Angry Birds 2 в кино 3D 6+ (200 рублей)
18:00 – Команда мечты 2D 16+ (200 рублей)

Суббота – Воскресенье, 14-15 сентября

15:00 – Мульт в кино № 102 «Лекарство от скуки» 2D 0+ (100 рублей)
16:15 – Angry Birds 2 в кино 3D 6+ (200 рублей)
18:00 – Команда мечты 2D 16+ (200 рублей)

ГОРОСКОП с 16 по 22 сентября

ОВЕН (21.03 – 20.04)

Неделя для некоторых из Овнов начнётся с желания побыть в тени, отключиться от забот и насладиться тишиной. В тишине и спокойствии у вас работа пойдёт лучше.

ТЕЛЕЦ (21.04 – 21.05)

Неделя отмечена возрастанием энергетического потенциала Тельцов. Миримся с теми, с кем в ссоре, ищем единомышленников и заручаемся поддержкой друзей и семьи.

БЛИЗНЕЦЫ (22.05 – 21.06)

Во всех делах, за которые Близнецы возьмутся в начале недели, да ещё с неподдельным энтузиазмом, их ждёт успех. Время предполагает повышение уверенности в собственных силах.

РАК (22.06 – 23.07)

В первые два дня недели у Рака испортится настроение и осложнятся контакты с близкими людьми. Прекрасной покупкой может стать краска для волос.

ЛЕВ (24.07 – 23.08)

В течение всей недели ко Львам будут стекаться разнообразные слухи – в том числе и не самые приятные. Звёзды рекомендуют не доверять сплетням и не ссориться с друзьями.

ДЕВА (24.08 – 23.09)

Первую часть понедельника Деве лучше провести с детьми, сходить на выставку, в театр и просто вспомнить своё детство и доставить себе удовольствие невинными развлечениями.

ВЕСЫ (24.09 – 23.10)

Организованность вдумчивость и осмотрительность – эти качества Весам будут просто необходимы для решения проблем. Готовьте сюрпризы, или они сами ворвутся в вашу жизнь.

СКОРПИОН (24.10 – 22.11)

Наступающая неделя готовит для вас немало сюрпризов. Постарайтесь не пропустить это чудесное время сквозь пальцы и не растранжирить попусту дары судьбы!

СТРЕЛЕЦ (23.11 – 21.12)

Возможны небольшие трудности, задержки в делах. Не будьте пессимистом, изгоняйте прочь негативные мысли. Со среды увлечения или успехи в работе будут согревать ваше сердце.

КОЗЕРОГ (22.12 – 20.01)

Вас могут постигнуть проблемы с коммуникациями и транспортом, а также недопониманием в профессиональной среде. Надёжность и стойкость привлекут симпатии окружающих.

ВОДОЛЕЙ (21.01 – 19.02)

Эта неделя благоприятна для улучшения материального положения, а также использования земных благ для упрочения своих жизненных позиций и финансового благосостояния.

РЫБЫ (20.02 – 20.03)

На этой неделе Рыбам стоит окунуться в мир вкусов и ароматов – чтобы пополнить свои запасы специй. Отдельные пряности и сложные составы, привычные для вас смеси трав и новинки – всё возможно, звёзды не ограничивают вас в выборе.

Поздравляем!

С юбилеем!
Надежду Васильевну ГОЛОВАНОВУ

С Днём рождения!
Клавдию Ивановну ТИТОВУ
Тамару Ивановну ТАРАСОВУ
Зинаиду Ивановну ТАРАСОВУ
Валентину Ивановну ЛОЖКИНУ
Людмилу Владимировну АЛЕКСАНДРОВУ
Людмилу Алексеевну ШЕРЫШЕВУ

Желаем прекрасных и радостных дней,
Желаем жить и улыбаться,
По пустякам не огорчаться,
Не нервничать и не болеть,
А в общем, жить и не стареть.

Совет ветеранов ГО Нижняя Салда

С юбилеем!
Надежду Степановну ТАРАСОВУ
Галину Яковлевну УГЛОВУ

С Днём рожаения!
Александра Александровича ВОЛКОВА
Татьяну Владимировну ЕРМИЛОВУ
Надежду Артемьевну ЗОРИХИНУ
Нину Павловну СМОЛЬНИКОВУ
Людмилу Андреевну ЕФИМОВУ
Веру Павловну ГУЛЯЕВУ
Тамару Васильевну РАДАНОВУ
Бориса Александровича ЗАЙЦЕВА

Совет ветеранов НИИМаш

С юбилеем!
Марию Николаевну ГОЛОВАНОВУ
Виктора Вениаминовича ЛЕВИНА
Галину Васильевну РЕШЕТНИКОВУ

С Днём рождения!
Валерию Борисовну АЛЁНКИНУ
Лидию Александровну БЕССОНОВУ
Надежду Петровну ГЛАДЧЕНКО
Надежду Михайловну ДОРОГИЧЕВУ
Владимира Николаевича КЛИМОВА
Юрия Викторовича КОЖЕВНИКОВА
Владимира Александровича КОРОБЩИКОВА
Надежду Сергеевну ЛОШАКОВУ
Надежду Николаевну МАРУСЕЙ
Бориса Михайловича МУРАШОВА
Надежду Николаевну НАУМОВУ
Людмилу Ивановну РАСПОПОВУ
Любовь Сергеевну РОЖИНУ
Зинаиду Филипповну РЫБИНУ
Вадима Алексеевича СЛОБЦОВА
Эмму Павловну СТОРОЖКОВУ
Элионора Алексеевича СТАБЫГИНА
Валентину Анатольевну УГЛОВУ
Гафизу Гизтдиновну ФАЗЫЛОВУ
Александра Константиновича ЦЕПОВА
Сергея Афанасьевича ЧЕРНОВА
Светлану Петровну ШУЛЬГИНУ

Пусть не подводит энергичность,
Пусть яркой остаётся Личность!
Душевных сил пусть будет много,
И вдаль ведёт своя дорога!

Совет ветеранов НСМЗ

С Днём рождения!
Татьяну Валерьевну ПОЕДИНЩИКОВУ
Эмму Павловну СТОРОЖКОВУ
Вадима Алексеевича СЛОБЦОВА
Тамару Степановну БАЛАКИНУ
Надежду Сергеевну ЛОШАКОВУ

Общество инвалидов

ПОНЕДЕЛЬНИК, 16 СЕНТЯБРЯ

+11 +22

ПЕРВЫЙ

05.00, 09.15 ДОБРОЕ УТРО
09.00, 12.00, 15.00, 03.00 НОВОСТИ
09.50 МОДНЫЙ ПРИГОВОР 6+
10.50 ЖИТЬ ЗДОРОВО! 16+
12.10, 17.00, 00.00, 03.05 ВРЕМЯ ПОКАЖЕТ 16+
15.10 ДАВАЙ ПОЖЕНИМСЯ! 16+
16.00 МУЖСКОЕ / ЖЕНСКОЕ 16+
18.00 ВЕЧЕРНИЕ НОВОСТИ
18.30, 03.40 НА САМОМ ДЕЛЕ 16+
19.40 ПУСТЬ ГОВОРЯТ 16+
21.00 ВРЕМЯ
21.30 Т/С «ГАЛКА И ГАМАЮН» 16+
23.30 ВЕЧЕРНИЙ УРГАНТ 16+

РОССИЯ

05.00, 09.25 УТРО РОССИИ
09.00, 11.00, 14.00, 20.00 ВЕСТИ
09.55 О САМОМ ГЛАВНОМ 12+
11.25, 14.25, 17.00, 20.45 МЕСТНОЕ ВРЕМЯ. ВЕСТИ-УРАЛ
11.45 СУДЬБА ЧЕЛОВЕКА С БОРИСОМ КОРЧЕВНИКОВЫМ 12+
12.50, 18.50 60 МИНУТ 12+
14.45 КТО ПРОТИВ? 12+
17.25 АНДРЕЙ МАЛАХОВ. ПРЯМОЙ ЭФИР 16+
21.00 Т/С «ЗАМОК ИЗ ПЕСКА» 12+
23.15 ВЕЧЕР С ВЛАДИМИРОМ СОЛОВЬЁВЫМ 12+
02.00 Т/С «КОРОЛЕВА БАНДИТОВ-2» 12+
03.50 Т/С «СЕМЕЙНЫЙ ДЕТЕКТИВ» 12+

НТВ

05.15, 02.15 Т/С «ППС» 16+
06.00 УТРО. САМОЕ ЛУЧШЕЕ 16+
08.05 МАЛЬЦЕВА 12+
09.00 Т/С «МУХТАР. НОВЫЙ СЛЕД» 16+
10.00, 13.00, 16.00, 19.00, 23.45 СЕГОДНЯ
10.20 Т/С «ЛЕСНИК. СВОЯ ЗЕМЛЯ» 16+
13.25 ЧРЕЗВЫЧАЙНОЕ ПРОИСШЕСТВИЕ 16+
14.00, 00.00 МЕСТО ВСТРЕЧИ 16+
16.30 ТЫ НЕ ПОВЕРИШЬ! 16+
17.00 ДНК 16+
18.00 СВОЯ ПРАВДА 16+
19.40 Т/С «КУБА» 16+
20.40 Т/С «КУБА. ЛИЧНОЕ ДЕЛО» 16+
22.50 ОСНОВАНО НА РЕАЛЬНЫХ СОБЫТИЯХ 16+
23.50 ПОЗДНЯКОВ 16+
02.00 ИХ НРАВЫ 0+

ОТВ

06.00 СОБЫТИЯ. ИТОГИ НЕДЕЛИ 16+
06.50, 07.50, 10.35, 12.15, 13.15, 17.50, 18.25 ПОГОДА НА «ОТВ» 6+
06.55 М/С «МАША И МЕДВЕДЬ» 0+
07.55 ЙОГА В КРЫМУ 6+
08.00 УТРЕННИЙ ЭКСПРЕСС
09.00 Т/С «ВЛЮБЛЕННЫЕ ЖЕНЩИНЫ» 16+
10.40 ПРОКУРАТУРА. НА СТРАЖЕ ЗАКОНА 16+
11.00 ПАРЛАМЕНТСКОЕ ВРЕМЯ 16+
12.00 НАСЛЕДНИКИ УРАРТУ 16+
12.20, 18.30 РЕЦЕПТ 16+
12.50, 04.00 Д/Ф «66\85» 12+
13.20 Х/Ф «АННА ГЕРМАН. ТАЙНА БЕЛОГО АНГЕЛА» 16+
17.55 О ЛИЧНОМ И НАЛИЧНОМ 12+
18.15 НОВОСТИ ТМК 16+
19.00 СОБЫТИЯ. ИТОГИ ДНЯ
20.30 СОБЫТИЯ
21.00, 00.50 НОВОСТИ ТАУ «9 1/2» 16+
22.00, 04.30, 05.30 СОБЫТИЯ 16+
22.30 СОБЫТИЯ. АКЦЕНТ С ЕВГЕНИЕМ ЕНИНЫМ 16+
22.40, 00.30, 05.00 ПАТРУЛЬНЫЙ УЧАСТОК 16+
23.00 Т/С «ТРОЕЦАРСТВИЕ» 16+
01.50 Д/Ф «КИТАЙ НА КОНЧИКЕ ЯЗЫКА. СЛУЧАЙНЫЕ ВСТРЕЧИ» 12+
02.40 Д/Ф «СЕКРЕТНАЯ ПАПКА» 16+
05.20 ДЕЙСТВУЮЩИЕ ЛИЦА

ТНТ

07.00, 07.30, 08.00, 08.30 ТНТ. GOLD 16+
09.00 ДОМ-2. LITE 16+
10.15 ДОМ-2. ОСТРОВ ЛЮБВИ 16+
11.30 БОРОДИНА ПРОТИВ БУЗОВОЙ 16+
12.30 ДОМ-2. СПАСИ СВОЮ ЛЮБОВЬ 16+
13.30, 14.00, 14.30 Т/С «САШАТАНЯ» 16+
15.00, 15.30, 16.00, 16.30 Т/С «УНИВЕР» 16+
17.00, 17.30, 18.00, 18.30 Т/С «ИНТЕРНЫ» 16+
19.00 Т/С «ПОЛИЦЕЙСКИЙ С РУБЛЕВКИ» 16+
20.00, 20.30 Т/С «ЖУКИ» 16+
21.00 ГДЕ ЛОГИКА? 16+
22.00 ОДНАЖДЫ В РОССИИ 16+
23.00 ДОМ-2. ГОРОД ЛЮБВИ 16+
00.05 ДОМ-2. ПОСЛЕ ЗАКАТА 16+
01.05, 02.05 STAND UP 16+
03.00, 03.55, 04.45 ОТКРЫТЫЙ МИКРОФОН 16+
05.35, 06.05, 06.30 ТНТ. BEST 16+

ТВ ЦЕНТР

06.00 НАСТРОЕНИЕ
08.05 Х/Ф «ШЕРЛОК ХОЛМС И ДОКТОР ВАТСОН» 0+
10.55 ГОРОДСКОЕ СОБРАНИЕ 12+
11.30, 14.30, 17.50, 22.00, 00.00 СОБЫТИЯ
11.50 Т/С «КОЛОМБО» 12+
13.40 МОЙ ГЕРОЙ. БОРИС ТОКАРЕВ 12+
14.50 ГОРОД НОВОСТЕЙ
15.05, 01.45 Т/С «ПУАРО АГАТЫ КРИСТИ» 12+
17.00 ЕСТЕСТВЕННЫЙ ОТБОР 12+
18.05 Т/С «ДЕТЕКТИВЫ ТАТЬЯНЫ УСТИНОВОЙ» 16+
22.30 ЖАЖДА КРЫМА 16+
23.05, 05.05 ЗНАК КАЧЕСТВА 16+
00.35 ПЕТРОВКА 38 16+
00.55 ПРОЩАНИЕ. МИХАИЛ ЕВДОКИМОВ 16+
03.35 ПРАВО ЗНАТЬ! 16+

СТС

06.00, 05.15 ЕРАЛАШ
06.25 М/С «ДА ЗДРАВСТВУЕТ КОРОЛЬ ДЖУЛИАН!» 6+
07.10 М/С «ПРИКЛЮЧЕНИЯ ВУДИ И ЕГО ДРУЗЕЙ» 0+
07.55 УРАЛЬСКИЕ ПЕЛЬМЕНИ. СМЕХВООК 16+
08.50, 02.30 Х/Ф «БЭЙБ» 0+
10.40, 03.55 Х/Ф «БЭЙБ. ПОРОСЁНОК В ГОРОДЕ» 0+
12.35 Х/Ф «ЧЕЛОВЕК-МУРАВЕЙ И ОСА» 12+
14.55, 19.00, 20.00 Т/С «ВОРОНИНЫ» 16+
21.00 Х/Ф «КРЕПКИЙ ОРЕШЕК» 16+
23.45 КИНО В ДЕТАЛЯХ С ФЁДОРОМ БОНДАРЧУКОМ 18+
00.45 Х/Ф «ИНDИГО» 16+

ТВ-3

06.00 МУЛЬТФИЛЬМЫ 0+
09.20, 09.55, 10.30, 17.35, 18.10 Т/С «СЛЕПАЯ» 16+
11.00, 11.30, 16.00, 16.30 ГАДАЛКА 16+
12.00, 13.00, 14.00 НЕ ВРИ МНЕ 12+
15.00 МИСТИЧЕСКИЕ ИСТОРИИ 16+
17.00 ЗНАКИ СУДЬБЫ 12+
18.40, 19.30, 20.25 Т/С «МЕНТАЛИСТ» 12+
21.15, 22.10 Т/С «НАПАРНИЦЫ» 12+
23.00 Х/Ф «ЧТО СКРЫВАЕТ ЛОЖЬ» 16+
01.45, 02.45, 03.30, 04.00 Т/С «ДОБРАЯ ВЕДЬМА» 12+
04.45, 05.30 ТАЙНЫЕ ЗНАКИ 12+

РЕН ТВ

05.00 ТЕРРИТОРИЯ ЗАБЛУЖДЕНИЙ 16+
06.00, 11.00 ДОКУМЕНТАЛЬНЫЙ ПРОЕКТ 16+
07.00 С БОДРЫМ УТРОМ! 16+
08.30, 12.30, 16.30, 19.30, 23.00 НОВОСТИ 16+
09.00 ВОЕННАЯ ТАЙНА 16+
12.00, 16.00, 19.00 112 16+
13.00, 23.30 ЗАГАДКИ ЧЕЛОВЕЧЕСТВА С ОЛЕГОМ ШИШКИНЫМ 16+
14.00 НЕВЕРОЯТНО ИНТЕРЕСНЫЕ ИСТОРИИ 16+
15.00 ДОКУМЕНТАЛЬНЫЙ СПЕЦПРОЕКТ 16+
17.00, 03.50 ТАЙНЫ ЧАПМАН 16+
18.00 САМЫЕ ШОКИРУЮЩИЕ ГИПОТЕЗЫ 16+
20.00 Х/Ф «ГАРРИ ПОТТЕР И ДАРЫ СМЕРТИ. ЧАСТЬ 2» 16+
22.20 ВОДИТЬ ПО-РУССКИ 16+
00.30 Х/Ф «НЕСНОСНЫЕ БОССЫ» 16+
02.15 Х/Ф «НЕСНОСНЫЕ БОССЫ-2» 16+
04.40 Д/Ф «ЗАСЕКРЕЧЕННЫЕ СПИСКИ» 16+

ДОМАШНИЙ

06.30, 06.20 УДАЧНАЯ ПОКУПКА 16+
06.40 ВЫБЕРИ МЕНЯ 16+
07.40 ПО ДЕЛАМ НЕСОВЕРШЕННОЛЕТНИХ 16+
08.40 ДАВАЙ РАЗВЕДЁМСЯ! 16+
09.40, 05.30 ТЕСТ НА ОТЦОВСТВО 16+
10.40, 03.55 Д/Ф «РЕАЛЬНАЯ МИСТИКА» 16+
12.35, 02.35 Д/Ф «ПОНЯТЬ. ПРОСТИТЬ» 16+
14.20, 02.05 Д/Ф «ПОРЧА» 16+
14.50 Х/Ф «ЖЕНА С ТОГО СВЕТА» 16+
19.00 Т/С «ЦЫГАНКА» 16+
23.25 Т/С «САМАРА-2» 16+

ПЯТЫЙ КАНАЛ

05.00, 09.00, 13.00, 18.30, 03.20 ИЗВЕСТИЯ
05.20, 06.05, 06.50, 07.40, 08.40, 09.25, 10.00, 11.00, 11.45, 12.40, 13.25, 14.00, 14.55, 15.50, 16.45, 17.40 Т/С «КАРПОВ» 16+
19.00, 19.50, 20.40, 21.25, 22.20, 23.10, 00.25 Т/С «СЛЕД» 16+
00.00 ИЗВЕСТИЯ. ИТОГОВЫЙ ВЫПУСК
01.10, 01.50, 02.20, 02.45, 03.25, 03.50, 04.20 Т/С «ДЕТЕКТИВЫ» 16+

ЗВЕЗДА

06.00 СЕГОДНЯ УТРОМ 12+
08.00, 13.00, 18.00, 21.15 НОВОСТИ ДНЯ
08.20 ГЛАВНОЕ С ОЛЬГОЙ БЕЛОВОЙ
10.00, 15.00 ВОЕННЫЕ НОВОСТИ
10.05 Д/Ф «ЛЕГЕНДЫ ГОСБЕЗОПАСНОСТИ. ГЕННАДИЙ ЗАЙЦЕВ. «АЛЬФА» - МОЯ СУДЬБА» 16+
10.50 Х/Ф «НАСТОЯТЕЛЬ-2» 16+
13.20, 21.25 ОТКРЫТЫЙ ЭФИР 12+
15.05 Д/С «ЛУЧШИЙ В МИРЕ ИСТРЕБИТЕЛЬ СУ-27» 0+
18.30 СПЕЦИАЛЬНЫЙ РЕПОРТАЖ 12+
18.50 Д/С «БИТВА ОРУЖЕЙНИКОВ» 12+
19.40 СКРЫТЫЕ УГРОЗЫ 12+
20.25 Д/С «ЗАГАДКИ ВЕКА С СЕРГЕЕМ МЕДВЕДЕВЫМ» 12+
23.05 МЕЖДУ ТЕМ 12+
23.35 Х/Ф «СЛЕДСТВИЕМ УСТАНОВЛЕНО» 6+
01.30 Х/Ф «БЕЗ СРОКА ДАВНОСТИ» 12+
03.00 Х/Ф «МАМА ВЫШЛА ЗАМУЖ» 12+
04.25 Д/С «ПАРТИЗАНЫ ПРОТИВ ВЕРМАХТА» 16+

МАТЧ-ТВ

08.00 Д/Ф «ВСЯ ПРАВДА ПРО…» 12+
08.30 «ТАЕТ ЛЁД» С АЛЕКСЕЕМ ЯГУДИНЫМ 12+
09.00, 10.50, 12.55, 15.25, 17.25, 19.50 НОВОСТИ
09.05, 13.00, 17.30, 19.55, 01.30 ВСЕ НА МАТЧ! ПРЯМОЙ ЭФИР. АНАЛИТИКА. ИНТЕРВЬЮ. ЭКСПЕРТЫ
10.55 ВОЛЕЙБОЛ. КУБОК МИРА. ЖЕНЩИНЫ. РОССИЯ - КИТАЙ.
13.30 ФУТБОЛ. ЧЕМПИОНАТ ИСПАНИИ. «БЕТИС» - «ХЕТАФЕ» 0+
15.30 ФУТБОЛ. ЧЕМПИОНАТ ИТАЛИИ. «РОМА» - «САССУОЛО» 0+
18.30 ИНСАЙДЕРЫ 12+
19.00 ПРОФЕССИОНАЛЬНЫЙ БОКС И ММА. АФИША. СПЕЦИАЛЬНЫЙ ОБЗОР 16+
19.30 БОКС 2019 Г. ОБРАТНЫЙ ОТСЧЁТ 12+
20.25 ВОЛЕЙБОЛ. ЧЕМПИОНАТ ЕВРОПЫ. МУЖЧИНЫ. РОССИЯ - ФИНЛЯНДИЯ. ПРЯМАЯ ТРАНСЛЯЦИЯ ИЗ СЛОВЕНИИ
22.25 ФУТБОЛ. РОССИЙСКАЯ ПРЕМЬЕР-ЛИГА. «РОСТОВ» - «АХМАТ» (ГРОЗНЫЙ)
00.25 ТОТАЛЬНЫЙ ФУТБОЛ 12+
02.00 БОРЬБА. ЧЕМПИОНАТ МИРА. ТРАНСЛЯЦИЯ ИЗ КАЗАХСТАНА 0+
03.30 БОКС. ЧЕМПИОНАТ МИРА. МУЖЧИНЫ 0+
05.00 СМЕШАННЫЕ ЕДИНОБОРСТВА. ONE FC. ЭДДИ АЛЬВАРЕС ПРОТИВ ЭДУАРДА ФОЛАЯНГА. ДЕМЕТРИУС ДЖОНСОН ПРОТИВ ТАЦУМИЦУ ВАДЫ. ТРАНСЛЯЦИЯ ИЗ ФИЛИППИН 16+
07.30 КОМАНДА МЕЧТЫ 12+

КУЛЬТУРА

06.30, 07.00, 07.30, 10.00, 15.00, 19.30, 23.40 НОВОСТИ КУЛЬТУРЫ 12+
06.35 ПЕШКОМ... 12+
07.05 Д/С «МАЛЕНЬКИЕ СЕКРЕТЫ ВЕЛИКИХ КАРТИН» 12+
07.35, 20.45 Д/Ф «ТАЙНЫ КЕЛЬТСКИХ ГРОБНИЦ» 12+
08.25 ТЕАТРАЛЬНАЯ ЛЕТОПИСЬ 12+
08.50 КИНЕСКОП 12+
09.30 ДРУГИЕ РОМАНОВЫ 12+
10.15 НАБЛЮДАТЕЛЬ 12+
11.10, 01.15 XX ВЕК 12+
12.25, 18.45, 00.30 ВЛАСТЬ ФАКТА 12+
13.10 ЛИНИЯ ЖИЗНИ 12+
14.05 ЦВЕТ ВРЕМЕНИ 12+
14.15 Д/С «ПРЕДКИ НАШИХ ПРЕДКОВ» 12+
15.10 Д/С «ДЕЛО №. ПОКОНЧИТЬ С НАПОЛЕОНОМ! ЗАГРАНИЧНЫЙ ПОХОД 1813-1814 ГОДОВ» 12+
15.40 АГОРА 12+
16.40 Д/Ф «СИРОТЫ ЗАБВЕНИЯ» 12+
17.35 ЛАУРЕАТЫ XVI МЕЖДУНАРОДНОГО КОНКУРСА ИМ. ЧАЙКОВСКОГО 12+
19.45 ГЛАВНАЯ РОЛЬ 12+
20.05 ПРАВИЛА ЖИЗНИ 12+
20.30 СПОКОЙНОЙ НОЧИ, МАЛЫШИ! 0+
21.35 ИЗОБРЕТЕНИЕ ПРОСТРАНСТВА 12+
22.20 Х/Ф «БЕЛАЯ ГВАРДИЯ» 12+
23.10 Д/С «РАССЕКРЕЧЕННАЯ ИСТОРИЯ» 12+
00.00 МАГИСТР ИГРЫ 12+
02.25 Д/Ф «ЛУНА. ВОЗВРАЩЕНИЕ» 12+

КАРУСЕЛЬ

05.00 РАННИЕ ПТАШКИ 0+
06.55, 07.30 ЧИК-ЗАРЯДКА 0+
07.00 С ДОБРЫМ УТРОМ, МАЛЫШИ! 0+
07.40 М/С «РАДУЖНЫЙ МИР РУБИ» 0+
08.05 М/С «СЕМЕЙКА БЕГЕМОТОВ» 0+
08.10 М/С «АРКАДИЙ ПАРОВОЗОВ СПЕШИТ НА ПОМОЩЬ!» 0+
08.15 М/С «КАТЯ И ЭФ. КУДА-УГОДНО-ДВЕРЬ» 0+
09.20 ЛАБОРАТОРИУМ. МАЛЕНЬКИЕ ИССЛЕДОВАТЕЛИ 0+
09.40 М/С «ПЛАСТИЛИНКИ» 0+
09.45 М/Ф «ДЮЙМОВОЧКА» 0+
10.15 М/Ф «ЛЯГУШКА-ПУТЕШЕСТВЕННИЦА» 0+
10.35 М/С «РОБОТЫ-ПОЕЗДА» 0+
11.20 М/С «ГОВОРЯЩИЙ ТОМ. ГЕРОИ» 0+
11.25 М/С «ДЖИНГЛИКИ» 0+
12.05 М/С «БУБА» 6+
12.15 М/С «ТОБОТ АТЛОН» 6+
12.40 М/С «ГОРМИТИ» 6+
13.05 М/С «СМЕШАРИКИ. НОВЫЕ ПРИКЛЮЧЕНИЯ» 0+
14.00 НАВИГАТОР. НОВОСТИ 0+
14.10 М/С «БАРБОСКИНЫ» 0+
15.00 М/С «СУПЕР4» 6+
15.40 М/С «ГРИЗЛИ И ЛЕММИНГИ» 6+
16.10 М/С «КЛУБ ВИНКС» 6+
16.35 М/С «ПОДРУЖКИ ИЗ ХАРТЛЕЙК СИТИ» 6+
17.00 М/С «ТРИ КОТА» 0+
17.55 М/С «ЮХУ СПЕШИТ НА ПОМОЩЬ» 0+
18.10 М/С «МОНЧИЧИ» 0+
18.50 М/С «ДРУЖБА - ЭТО ЧУДО» 0+
19.10 М/С «ЛУНТИК И ЕГО ДРУЗЬЯ» 0+
20.20 М/С «ОРАНЖЕВАЯ КОРОВА» 0+
20.30 СПОКОЙНОЙ НОЧИ, МАЛЫШИ! 0+
20.45 М/С «МИ-МИ-МИШКИ» 0+
22.00 М/С «ЭВОЛЮЦИЯ ЧЕРЕПАШЕК-НИНДЗЯ» 6+
22.25 М/С «РЕДИ2РОБОТ» 6+
22.30 М/С «ТРАНСФОРМЕРЫ. КИБЕРВСЕЛЕННАЯ» 6+
22.55 М/С «НИНДЗЯГО» 6+
23.40 М/С «ЭЛВИН И БУРУНДУКИ» 6+
01.00 М/С «ПРИКЛЮЧЕНИЯ ТАЙО» 0+
02.05 М/С «ВИКИНГ ВИК» 6+

В программе возможны изменения

ВТОРНИК, 17 СЕНТЯБРЯ

+11 +15

ПЕРВЫЙ

05.00, 09.15 ДОБРОЕ УТРО
09.00, 12.00, 15.00, 03.00 НОВОСТИ
09.50 МОДНЫЙ ПРИГОВОР 6+
10.50 ЖИТЬ ЗДОРОВО! 16+
12.10, 17.00, 00.00, 03.05 ВРЕМЯ ПОКАЖЕТ 16+
15.10 ДАВАЙ ПОЖЕНИМСЯ! 16+
16.00 МУЖСКОЕ / ЖЕНСКОЕ 16+
18.00 ВЕЧЕРНИЕ НОВОСТИ
18.30, 03.40 НА САМОМ ДЕЛЕ 16+
19.40 ПУСТЬ ГОВОРЯТ 16+
21.00 ВРЕМЯ
21.30 Т/С «ГАЛКА И ГАМАЮН» 16+
23.30 ВЕЧЕРНИЙ УРГАНТ 16+

РОССИЯ

05.00, 09.25 УТРО РОССИИ
09.00, 11.00, 14.00, 20.00 ВЕСТИ
09.55 О САМОМ ГЛАВНОМ 12+
11.25, 14.25, 17.00, 20.45 МЕСТНОЕ ВРЕМЯ. ВЕСТИ-УРАЛ
11.45 СУДЬБА ЧЕЛОВЕКА С БОРИСОМ КОРЧЕВНИКОВЫМ 12+
12.50, 18.50 60 МИНУТ 12+
14.45 КТО ПРОТИВ? 12+
17.25 АНДРЕЙ МАЛАХОВ. ПРЯМОЙ ЭФИР 16+
21.00 Т/С «ЗАМОК ИЗ ПЕСКА» 12+
23.15 ВЕЧЕР С ВЛАДИМИРОМ СОЛОВЬЁВЫМ 12+
02.00 Т/С «КОРОЛЕВА БАНДИТОВ-2» 12+
03.50 Т/С «СЕМЕЙНЫЙ ДЕТЕКТИВ» 12+

НТВ

05.15, 03.00 Т/С «ППС» 16+
06.00 УТРО. САМОЕ ЛУЧШЕЕ 16+
08.05 МАЛЬЦЕВА 12+
09.00 Т/С «МУХТАР. НОВЫЙ СЛЕД» 16+
10.00, 13.00, 16.00, 19.00, 23.45 СЕГОДНЯ
10.20 Т/С «ЛЕСНИК. СВОЯ ЗЕМЛЯ» 16+
13.25 ЧРЕЗВЫЧАЙНОЕ ПРОИСШЕСТВИЕ 16+
14.00, 00.50 МЕСТО ВСТРЕЧИ 16+
16.30 ТЫ НЕ ПОВЕРИШЬ! 16+
17.00 ДНК 16+
18.00 СВОЯ ПРАВДА 16+
19.40 Х/Ф «МОРСКИЕ ДЬЯВОЛЫ. РУБЕЖИ РОДИНЫ» 16+
20.40 Т/С «КУБА. ЛИЧНОЕ ДЕЛО» 16+
22.50 ОСНОВАНО НА РЕАЛЬНЫХ СОБЫТИЯХ 16+
23.55 КРУТАЯ ИСТОРИЯ 12+
02.40 ИХ НРАВЫ 0+

ОТВ

06.00, 12.30, 21.20, 01.10 НОВОСТИ ТАУ «9 1/2» 16+
06.55, 07.45, 10.30, 16.50 ПОМОГИ ДЕТЯМ 6+
07.00, 07.50, 10.35, 13.50, 15.10, 16.55, 17.15 ПОГОДА НА «ОТВ» 6+
07.05 М/С «МАША И МЕДВЕДЬ» 0+
07.55 ЙОГА В КРЫМУ 6+
08.00 УТРЕННИЙ ЭКСПРЕСС
09.00 Т/С «ВЛЮБЛЕННЫЕ ЖЕНЩИНЫ» 16+
10.40, 13.30, 23.00, 00.50, 05.00 ПАТРУЛЬНЫЙ УЧАСТОК 16+
11.00 СОБЫТИЯ. ИТОГИ ДНЯ 16+
13.55 О ЛИЧНОМ И НАЛИЧНОМ 12+
14.15 Д/Ф «КИТАЙ НА КОНЧИКЕ ЯЗЫКА. СКРЫТЫЕ РУБЕЖИ» 12+
15.15, 03.00 Д/Ф «СЕКРЕТНАЯ ПАПКА» 16+
16.45, 17.10, 04.20 ОБЗОРНАЯ ЭКСКУРСИЯ 6+
17.00 КАБИНЕТ МИНИСТРОВ 16+
17.20 Т/С «СПЕЦОТРЯД «ШТОРМ» 16+
19.00 ХОККЕЙ. ЧЕМПИОНАТ КХЛ. АВТОМОБИЛИСТ (ЕКАТЕРИНБУРГ) - АВАНГАРД (ОМСК). ПРЯМАЯ ТРАНСЛЯЦИЯ. В ПЕРЕРЫВАХ - СОБЫТИЯ
22.20, 04.30, 05.30 СОБЫТИЯ 16+
22.50 СОБЫТИЯ. АКЦЕНТ С ЕВГЕНИЕМ ЕНИНЫМ 16+
23.20 Т/С «ТРОЕЦАРСТВИЕ» 16+
02.10 Д/Ф «КИТАЙ НА КОНЧИКЕ ЯЗЫКА. ТРИ ПРИЕМА ПИЩИ» 12+
05.20 ДЕЙСТВУЮЩИЕ ЛИЦА

ТНТ

07.00, 07.30, 08.00, 08.30 ТНТ. GOLD 16+
09.00 ДОМ-2. LITE 16+
10.15 ДОМ-2. ОСТРОВ ЛЮБВИ 16+
11.30 БОРОДИНА ПРОТИВ БУЗОВОЙ 16+
12.30 ДОМ-2. СПАСИ СВОЮ ЛЮБОВЬ 16+
13.30, 14.00, 14.30 Т/С «САШАТАНЯ» 16+
15.00, 15.30, 16.00, 16.30 Т/С «УНИВЕР» 16+
17.00, 17.30, 18.00, 18.30 Т/С «ИНТЕРНЫ» 16+
19.00 Т/С «ПОЛИЦЕЙСКИЙ С РУБЛЕВКИ» 16+
20.00, 20.30 Т/С «ЖУКИ» 16+
21.00 ИМПРОВИЗАЦИЯ 16+
22.00 ШОУ «СТУДИЯ СОЮЗ» 16+
23.00 ДОМ-2. ГОРОД ЛЮБВИ 16+
00.05 ДОМ-2. ПОСЛЕ ЗАКАТА 16+
01.05, 02.05 STAND UP 16+
03.00, 03.55, 04.45 ОТКРЫТЫЙ МИКРОФОН 16+
05.35, 06.05, 06.30 ТНТ. BEST 16+

ТВ ЦЕНТР

06.00 НАСТРОЕНИЕ
08.00 ЕРАЛАШ 6+
08.20 ДОКТОР И... 16+
08.55 Х/Ф «ПЕРЕХВАТ» 12+
10.35 Д/Ф «ВЛАДИМИР МЕНЬШОВ. ОДИН ПРОТИВ ВСЕХ» 12+
11.30, 14.30, 17.50, 22.00, 00.00 СОБЫТИЯ
11.50, 00.35, 05.45 ПЕТРОВКА 38 16+
12.05 Т/С «КОЛОМБО» 12+
13.35 МОЙ ГЕРОЙ. НАТАЛЬЯ АНТОНОВА 12+
14.50 ГОРОД НОВОСТЕЙ
15.05, 01.45 Т/С «ПУАРО АГАТЫ КРИСТИ» 12+
17.00 ЕСТЕСТВЕННЫЙ ОТБОР 12+
18.20 Т/С «ДЕТЕКТИВЫ ТАТЬЯНЫ УСТИНОВОЙ» 12+
22.30, 03.35 ОСТОРОЖНО, МОШЕННИКИ! КОММУНАЛЬНЫЙ КОШМАР 16+
23.05, 04.05 ЖЕНЩИНЫ МИХАИЛА КОЗАКОВА 16+
00.55 ДИКИЕ ДЕНЬГИ. ЮРИЙ АЙЗЕНШПИС 16+
04.55 Д/Ф «МАЛАЯ ВОЙНА И БОЛЬШАЯ КРОВЬ» 12+

СТС

06.00, 05.30 ЕРАЛАШ
06.25 М/С «ДА ЗДРАВСТВУЕТ КОРОЛЬ ДЖУЛИАН!» 6+
07.10 М/С «ПРИКЛЮЧЕНИЯ ВУДИ И ЕГО ДРУЗЕЙ» 0+
07.55 УРАЛЬСКИЕ ПЕЛЬМЕНИ. СМЕХBOOK 16+
08.20, 19.00, 20.00 Т/С «ВОРОНИНЫ» 16+
12.25 Х/Ф «КРЕПКИЙ ОРЕШЕК» 16+
15.10 Т/С «КУХНЯ» 12+
21.00 Х/Ф «КРЕПКИЙ ОРЕШЕК-2» 16+
23.30 Х/Ф «СПЛИТ» 16+
01.45 Х/Ф «ГОДЗИЛЛА» 12+
03.55 СУПЕРМАМОЧКА 16+
04.45 Т/С «МОЛОДЁЖКА» 16+

ТВ-3

06.00 МУЛЬТФИЛЬМЫ 0+
09.20, 09.55, 10.30, 17.35, 18.10 Т/С «СЛЕПАЯ» 16+
11.00, 11.30, 16.00, 16.30 ГАДАЛКА 16+
12.00, 13.00, 14.00 НЕ ВРИ МНЕ 12+
15.00 МИСТИЧЕСКИЕ ИСТОРИИ 16+
17.00 ЗНАКИ СУДЬБЫ 12+
18.40, 19.30, 20.25 Т/С «МЕНТАЛИСТ» 12+
21.15, 22.10 Т/С «НАПАРНИЦЫ» 12+
23.00 Х/Ф «УЛИЧНЫЙ БОЕЦ. ЛЕГЕНДА О ЧАН ЛИ» 16+
01.15 Х/Ф «ЧТО СКРЫВАЕТ ЛОЖЬ» 16+
03.30, 04.15, 05.15 ЧЕЛОВЕК-НЕВИДИМКА 16+

РЕН ТВ

05.00, 04.40 Д/Ф «ЗАСЕКРЕЧЕННЫЕ СПИСКИ» 16+
06.00, 11.00, 15.00 ДОКУМЕНТАЛЬНЫЙ ПРОЕКТ 16+
07.00 С БОДРЫМ УТРОМ! 16+
08.30, 12.30, 16.30, 19.30, 23.00 НОВОСТИ 16+
09.00 ВОЕННАЯ ТАЙНА 16+
12.00, 16.00, 19.00 112 16+
13.00, 23.30 ЗАГАДКИ ЧЕЛОВЕЧЕСТВА С ОЛЕГОМ ШИШКИНЫМ 16+
14.00 НЕВЕРОЯТНО ИНТЕРЕСНЫЕ ИСТОРИИ 16+
17.00, 03.10 ТАЙНЫ ЧАПМАН 16+
18.00, 02.20 САМЫЕ ШОКИРУЮЩИЕ ГИПОТЕЗЫ 16+
20.00 Х/Ф «ЗНАМЕНИЕ» 16+
22.30 ВОДИТЬ ПО-РУССКИ 16+
00.30 Х/Ф «УНИВЕРСАЛЬНЫЙ СОЛДАТ» 16+

ДОМАШНИЙ

06.30 ВЫБЕРИ МЕНЯ 16+
07.30 ПО ДЕЛАМ НЕСОВЕРШЕННОЛЕТНИХ 16+
08.30 ДАВАЙ РАЗВЕДЁМСЯ! 16+
09.30, 05.30 ТЕСТ НА ОТЦОВСТВО 16+
10.30, 03.55 Д/Ф «РЕАЛЬНАЯ МИСТИКА» 16+
12.30, 02.35 Д/Ф «ПОНЯТЬ. ПРОСТИТЬ» 16+
14.15, 02.05 Д/Ф «ПОРЧА» 16+
14.45, 19.00 Т/С «ЦЫГАНКА» 16+
23.25 Т/С «САМАРА-2» 16+
06.20 УДАЧНАЯ ПОКУПКА 16+

ПЯТЫЙ КАНАЛ

05.00, 09.00, 13.00, 18.30, 03.20 ИЗВЕСТИЯ
05.30 Д/Ф «ПРОТОТИПЫ. ШАРАПОВ. ЖЕГЛОВ» 12+
06.15 Д/Ф «ПРОТОТИПЫ. ДАВИД ГОЦМАН» 12+
07.05 Х/Ф «ДРУЖБА ОСОБОГО НАЗНАЧЕНИЯ» 16+
09.25, 10.15, 11.10, 12.05 Т/С «ОПЕРА. ХРОНИКИ УБОЙНОГО ОТДЕЛА» 16+
13.25 Т/С «УЧИТЕЛЬ В ЗАКОНЕ» 16+
15.05, 16.00, 16.50, 17.40 Т/С «УЧИТЕЛЬ В ЗАКОНЕ. ПРОДОЛЖЕНИЕ» 16+
19.00, 19.50, 20.40, 21.25, 22.20, 23.10, 00.25 Т/С «СЛЕД» 16+
00.00 ИЗВЕСТИЯ. ИТОГОВЫЙ ВЫПУСК
01.10, 01.50, 02.20, 02.55, 03.25, 03.55, 04.20 Т/С «ДЕТЕКТИВЫ» 16+

ЗВЕЗДА

06.00 СЕГОДНЯ УТРОМ 12+
08.00, 13.00, 18.00, 21.15 НОВОСТИ ДНЯ
08.20, 10.05 Т/С «КОМАНДА 8» 16+
10.00, 15.00 ВОЕННЫЕ НОВОСТИ
13.20, 21.25 ОТКРЫТЫЙ ЭФИР 12+
15.05 Д/С «ЛУЧШИЙ В МИРЕ ИСТРЕБИТЕЛЬ СУ-27» 0+
16.05 Д/С «ОТЕЧЕСТВЕННОЕ СТРЕЛКОВОЕ ОРУЖИЕ» 0+
18.30 СПЕЦИАЛЬНЫЙ РЕПОРТАЖ 12+
18.50 Д/С «БИТВА ОРУЖЕЙНИКОВ» 12+
19.40 ЛЕГЕНДЫ АРМИИ С АЛЕКСАНДРОМ МАРШАЛОМ 12+
20.25 УЛИКА ИЗ ПРОШЛОГО 16+
23.05 МЕЖДУ ТЕМ 12+
23.35 Х/Ф «НАЙТИ И ОБЕЗВРЕДИТЬ» 12+
01.30 Х/Ф «ГУСАРСКАЯ БАЛЛАДА» 12+
03.00 Х/Ф «УВОЛЬНЕНИЕ НА БЕРЕГ» 0+
04.25 Д/С «ПАРТИЗАНЫ ПРОТИВ ВЕРМАХТА» 16+

МАТЧ-ТВ

08.00 Д/Ф «ВСЯ ПРАВДА ПРО…» 12+
08.30 «ТАЕТ ЛЁД» С АЛЕКСЕЕМ ЯГУДИНЫМ 12+
09.00, 10.55, 13.50, 16.40, 19.45 НОВОСТИ
09.05, 13.55, 16.45, 19.50, 01.55 ВСЕ НА МАТЧ! ПРЯМОЙ ЭФИР. АНАЛИТИКА. ИНТЕРВЬЮ. ЭКСПЕРТЫ
11.00 ФУТБОЛ. РОССИЙСКАЯ ПРЕМЬЕР-ЛИГА 0+
12.50 ТОТАЛЬНЫЙ ФУТБОЛ 12+
14.25 ФУТБОЛ. ЧЕМПИОНАТ ИТАЛИИ. «ТОРИНО» - «ЛЕЧЧЕ» 0+
16.20 БОКС 2019 Г. ОБРАТНЫЙ ОТСЧЁТ 12+
17.45 ПРОФЕССИОНАЛЬНЫЙ БОКС. ЗАУР АБДУЛЛАЕВ ПРОТИВ ДЕВИНА ХЕЙНИ. СЕРГЕЙ КУЗЬМИН ПРОТИВ МАЙКЛА ХАНТЕРА. БОЙ ЗА ТИТУЛ WBA INTER-CONTINENTAL В СУПЕРТЯЖЁЛОМ ВЕСЕ. 16+
20.25 «ЛИГА ЧЕМПИОНОВ. НОВЫЙ СЕЗОН». СПЕЦИАЛЬНЫЙ РЕПОРТАЖ 12+
20.55 ВСЕ НА ФУТБОЛ! 12+
21.45 ФУТБОЛ. ЛИГА ЧЕМПИОНОВ. «ЛИОН» - «ЗЕНИТ» (РОССИЯ)
23.50 ФУТБОЛ. ЛИГА ЧЕМПИОНОВ. «НАПОЛИ» (ИТАЛИЯ) - «ЛИВЕРПУЛЬ» (АНГЛИЯ)
02.45 БОРЬБА. ЧЕМПИОНАТ МИРА. 0+
04.00 БОКС. ЧЕМПИОНАТ МИРА. МУЖЧИНЫ 0+
05.30 ФУТБОЛ. ЛИГА ЧЕМПИОНОВ. «БЕНФИКА» (ПОРТУГАЛИЯ) - «ЛЕЙПЦИГ» (ГЕРМАНИЯ) 0+
07.30 ПРОФЕССИОНАЛЬНЫЙ БОКС И ММА. АФИША. СПЕЦИАЛЬНЫЙ ОБЗОР 16+

КУЛЬТУРА

06.30, 07.00, 07.30, 10.00, 15.00, 19.30, 23.40 НОВОСТИ КУЛЬТУРЫ 12+
06.35 ПЕШКОМ... 12+
07.05, 20.05 ПРАВИЛА ЖИЗНИ 12+
07.35, 20.45 Д/Ф «ПОДЗЕМНАЯ ОДИССЕЯ» 12+
08.25 ТЕАТРАЛЬНАЯ ЛЕТОПИСЬ 12+
08.50, 13.50 КРАСИВАЯ ПЛАНЕТА 12+
09.05, 22.20 Х/Ф «БЕЛАЯ ГВАРДИЯ» 12+
10.15 НАБЛЮДАТЕЛЬ 12+
11.10, 01.35 XX ВЕК 12+
12.10 ЦВЕТ ВРЕМЕНИ 12+
12.25, 18.40, 00.45 ТЕМ ВРЕМЕНЕМ. СМЫСЛЫ 12+
13.15 ДОМ УЧЕНЫХ 12+
14.05 Д/Ф «ТАЙНЫ КЕЛЬТСКИХ ГРОБНИЦ» 12+
15.10 ЭРМИТАЖ 12+
15.40 Д/Ф «НИКОЛАЙ АННЕНКОВ. В ТВОРЧЕСКОМ БЕСПОКОЙСТВЕ - БЕСКОНЕЧНОСТЬ...» 12+
16.25 Х/Ф «БЕРЕГ ЕГО ЖИЗНИ» 12+
17.30 ЛАУРЕАТЫ XVI МЕЖДУНАРОДНОГО КОНКУРСА ИМ. ЧАЙКОВСКОГО 12+
19.45 ГЛАВНАЯ РОЛЬ 12+
20.30 СПОКОЙНОЙ НОЧИ, МАЛЫШИ! 0+
21.35 ИЗОБРЕТЕНИЕ ПРОСТРАНСТВА 12+
23.10 Д/С «РАССЕКРЕЧЕННАЯ ИСТОРИЯ» 12+
00.00 Д/Ф «СТРАХИ, КОТОРЫЕ МЫ ВЫБИРАЕМ» 12+
02.30 Д/Ф «ПОИСКИ ЖИЗНИ» 12+

КАРУСЕЛЬ

05.00 РАННИЕ ПТАШКИ 0+
06.55, 07.30 ЧИК-ЗАРЯДКА 0+
07.00 С ДОБРЫМ УТРОМ, МАЛЫШИ! 0+
07.40 М/С «РАДУЖНЫЙ МИР РУБИ» 0+
08.05 М/С «СЕМЕЙКА БЕГЕМОТОВ» 0+
08.10 М/С «АРКАДИЙ ПАРОВОЗОВ СПЕШИТ НА ПОМОЩЬ!» 0+
08.15 М/С «КАТЯ И ЭФ. КУДА-УГОДНО-ДВЕРЬ» 0+
09.20 ЛАПЫ, МОРДЫ И ХВОСТЫ 0+
09.35 М/С «ПЛАСТИЛИНКИ» 0+
09.40 М/Ф «КОТЁНОК ПО ИМЕНИ ГАВ» 0+
10.35 М/С «РОБОТЫ-ПОЕЗДА» 0+
11.20 М/С «ГОВОРЯЩИЙ ТОМ. ГЕРОИ» 0+
11.25 М/С «ДЖИНГЛИКИ» 0+
12.05 М/С «БУБА» 6+
12.15 М/С «ТОБОТ АТЛОН» 6+
12.40 М/С «ГОРМИТИ» 6+
13.05 М/С «СМЕШАРИКИ. НОВЫЕ ПРИКЛЮЧЕНИЯ» 0+
14.00 НАВИГАТОР. НОВОСТИ 0+
14.10 М/С «БАРБОСКИНЫ» 0+
15.00 М/С «СУПЕР4» 6+
15.40 М/С «ГРИЗЛИ И ЛЕММИНГИ» 6+
16.10 М/С «КЛУБ ВИНКС» 6+
16.35 М/С «ПОДРУЖКИ ИЗ ХАРТЛЕЙК СИТИ» 6+
17.00 М/С «ТРИ КОТА» 0+
17.55 М/С «ЮХУ СПЕШИТ НА ПОМОЩЬ» 0+
18.10 М/С «МОНЧИЧИ» 0+
18.50 М/С «ДРУЖБА - ЭТО ЧУДО» 0+
19.10 М/С «ЛУНТИК И ЕГО ДРУЗЬЯ» 0+
20.20 М/С «ОРАНЖЕВАЯ КОРОВА» 0+
20.30 СПОКОЙНОЙ НОЧИ, МАЛЫШИ! 0+
20.45 М/С «МИ-МИ-МИШКИ» 0+
22.00 М/С «ЭВОЛЮЦИЯ ЧЕРЕПАШЕК-НИНДЗЯ» 6+
22.25 М/С «РЕДИ2РОБОТ» 6+
22.30 М/С «ТРАНСФОРМЕРЫ. КИБЕРВСЕЛЕННАЯ» 6+
22.55 М/С «НИНДЗЯГО» 6+
23.40 М/С «ЭЛВИН И БУРУНДУКИ» 6+

В программе возможны изменения

ЕСТЬ МНЕНИЕ

Тёмное дело

Осень. На улице темнеть стало раньше, а фонари в городе загораются по летнему графику – в 21:00. Эта ситуация у салдинцев стала поводом для обсуждения на просторах Интернета. Люди жаловались, что после восьми вечера город окунается во тьму, а ведь именно в это время жители идут домой с работы, с тренировки, в магазин, гуляют перед сном…

С 4 сентября в ПАО «Облкоммунэнерго» был пересмотрен график, и фонари на улице стали зажигаться в 20:20. Но обсуждения «тёмной» темы не утихли.

«ВКонтакте»

Елена ЯЦЕНКО:

– Каждый вечер гуляю с собакой, освещается только улица Фрунзе, вдоль дороги. На площади Быкова, около Центра образования № 7 и гимназии без фонарика не пройдёшь, тьма кромешная. Я уж молчу про Уральскую – фонари везде демонтировали, а делать никто не спешит, да и те, что есть, не горят. Так что разницы нет – в 21:00 или в 20:20 включают свет.

Антон ПРАЛГАУСКАС:

– Как-то шёл в 00:30 и была темнота полнейшая на тротуаре у детского сада «Росинка». От «Пятака» по Ломоносова в сторону Кедровой рощи – аналогичная ситуация.

Валентина ИВАНОВА:

– Извиняюсь, конечно, но хочется предложить нашим властям пройтись по вечернему городу без фонариков, а потом посмотреть, как быстро наладится освещение улиц. Невозможно же.

Алексей МАРКОВ, представитель Министерства ЖКХ Свердловской области:

– На Уральской производится комплексное благоустройство дворовой территории. В ходе проведения работ в соответствии с графиком установка новых опор освещения будет произведена во второй половине сентября. Подрядчику предложено пересмотреть срок выполнения этой работы до 15 сентября.

Елена ШУШАКОВА:

– Аллилуйя, товарищи! Свет включили на «Пятаке» ровно в 20:20.

«Одноклассники»

Светлана АБРАМОВА (Катаева):

– Экономия. Дорого, видимо, мы обходимся городу.

Елена ЮСТУС:

– У нас по Рабочей Молодёжи вообще тьма. Как идти с работы? Кошмар, беспредел! Куда смотрит администрация?!

Максим ВОЛКОВ:

– На площади Быкова и в сторону НИИМаш недели две не было света, ни один фонарь не работал.

От редакции.

Над вопросом электрофикации города администрация работает в постоянном режиме. Только в этом году на улицах муниципалитета было установлено 240 фонарей. При этом не стоит забывать, что любое оборудование время от времени даёт сбой в работе. И в такой ситуации важно оперативно реагировать и сообщать об этом специалистам, которые сумеют своевременно устранить неполадки.

Информацию об отсутствии освещения вы можете передать по телефону ЕДДС: 3-20-04.

Вступайте в группы «Городского вестника» в социальных сетях: https://vk.com/ gorodns, https://ok.ru/ feed и присоединяйтесь к обсуждениям самых актуальных новостей нашего города, нашего региона и нашей страны.

БУДЬТЕ ЗДОРОВЫ!

Прочь, грипп!

В Нижнесалдинской городской больнице стартовала осенняя прививочная кампания против гриппа.

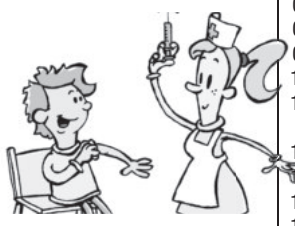

В преддверии предстоящего в 2019-2020 годах сезонного осенне-зимнего роста заболеваемости ОРВИ и гриппом главным государственным санитарным врачом по Свердловской области вынесено постановление «О проведении профилактических прививок против гриппа в Свердловской области в предэпидемический период 2019-2020 годов».

В целях реализации постановления и предупреждения эпидемического распространения гриппа, ОРВИ и пневмонии, в Нижнесалдинской центральной городской больнице стартовала прививочная кампания. На данное время в медицинском учреждении имеется 245 вакцин «Совигрипп», в течение недели ожидается очередная поставка.

Бесплатную вакцинацию могут получить следующие категории граждан:

- пенсионеры;
- педагоги;
- медицинские работники;
- дети, которые больны хроническими неинфекционными заболеваниями (сахарный диабет, бронхиальная астма, хронический гастрит, ХОБЛ);
- работники коммунальной сферы;
- работники продовольственной сферы.

Для вакцинации всем желающим необходимо обратиться в ЦГБ: г. Нижняя Салда, улица Луначарского, 145, прививочный кабинет. Часы работы: пн-пт с 08:00 до 14:00.

В это же время стартовала выездная вакцинация по организациям.

9 сентября – Центр образования № 7;
10 сентября – школа № 5;
11 сентября – школа № 10;
12 сентября – Социально-реабилитационные центры;
13 сентября – д/с «Калинка», администрация;
16 сентября – ООО «НСМЗ», д/с «Солнышко»;
17 сентября – д/с «Радуга», село Акинфиево;
18 сентября – д/с «Радуга»;
19 сентября – д/с «Радуга», село Медведево;
20 сентября – МУП «Салдаэнерго»;
23 сентября – МУП «ЖКХ»;
26 сентября – КШП, филиал горно-металлургического колледжа им. Черепановых;
27 сентября – кафе «Русь»;
30 сентября – магазин «Экономный», «Магнит», «Монетка»;
1 октября – Центральная городская библиотека;
2 октября – магазин «Верный», «Мечта», «Пекарня»;
3 октября – почта;
4 октября – городские электрические сети, ДЮСШ;
5 октября – гимназия.

Прививочная кампания продлится до середины ноября. Руководство ЦГБ просит предоставить списки организаций заведующей поликлиникой Нижнесалдинской ЦГБ Софье Иргашовой или прививочной медсестре Светлане Мекошкишвили.

Отметим, грипп является одним из наиболее распространённых инфекционных заболеваний, передающихся воздушно-капельным путём. Именно грипп гораздо чаще, чем другие ОРВИ, протекает в тяжёлой форме и вызывает осложнения – бронхит, пневмонию, отит, синуситы.

С 26 августа по 2 сентября врачи Центральной городской больницы Нижней Салды зафиксировали уже более 100 случаев заболевания ОРВИ, в их числе 53 взрослых и 49 детей.

СРЕДА, 18 СЕНТЯБРЯ

+8 +14

ПЕРВЫЙ

05.00, 09.15 ДОБРОЕ УТРО
09.00, 12.00, 15.00, 03.00 НОВОСТИ
09.50 МОДНЫЙ ПРИГОВОР 6+
10.50 ЖИТЬ ЗДОРОВО! 16+
12.10, 17.00, 00.00, 03.05 ВРЕМЯ ПОКАЖЕТ 16+
15.10 ДАВАЙ ПОЖЕНИМСЯ! 16+
16.00 МУЖСКОЕ / ЖЕНСКОЕ 16+
18.00 ВЕЧЕРНИЕ НОВОСТИ
18.30, 03.40 НА САМОМ ДЕЛЕ 16+
19.40 ПУСТЬ ГОВОРЯТ 16+
21.00 ВРЕМЯ
21.30 Т/С «ГАЛКА И ГАМАЮН» 16+
23.30 ВЕЧЕРНИЙ УРГАНТ 16+

РОССИЯ

05.00, 09.25 УТРО РОССИИ
09.00, 11.00, 14.00, 20.00 ВЕСТИ
09.55 О САМОМ ГЛАВНОМ 12+
11.25, 14.25, 17.00, 20.45 МЕСТНОЕ ВРЕМЯ. ВЕСТИ-УРАЛ
11.45 СУДЬБА ЧЕЛОВЕКА С БОРИСОМ КОРЧЕВНИКОВЫМ 12+
12.50, 18.50 60 МИНУТ 12+
14.45 КТО ПРОТИВ? 12+
17.25 АНДРЕЙ МАЛАХОВ. ПРЯМОЙ ЭФИР 16+
21.00 Т/С «ЗАМОК ИЗ ПЕСКА» 12+
23.15 ВЕЧЕР С ВЛАДИМИРОМ СОЛОВЬЁВЫМ 12+
02.00 Т/С «КОРОЛЕВА БАНДИТОВ-2» 12+
03.50 Т/С «СЕМЕЙНЫЙ ДЕТЕКТИВ» 12+

НТВ

05.15, 03.10 Т/С «ППС» 16+
06.00 УТРО. САМОЕ ЛУЧШЕЕ 16+
08.05 МАЛЬЦЕВА 12+
09.00 Т/С «МУХТАР. НОВЫЙ СЛЕД» 16+
10.00, 13.00, 16.00, 19.00, 23.45 СЕГОДНЯ
10.20 Т/С «ЛЕСНИК. СВОЯ ЗЕМЛЯ» 16+
13.25 ЧРЕЗВЫЧАЙНОЕ ПРОИСШЕСТВИЕ 16+
14.00, 00.40 МЕСТО ВСТРЕЧИ 16+
16.30 ТЫ НЕ ПОВЕРИШЬ! 16+
17.00 ДНК 16+
18.00 СВОЯ ПРАВДА 16+
19.40 Х/Ф «МОРСКИЕ ДЬЯВОЛЫ. РУБЕЖИ РОДИНЫ» 16+
20.40 Т/С «КУБА. ЛИЧНОЕ ДЕЛО» 16+
22.50 ОСНОВАНО НА РЕАЛЬНЫХ СОБЫТИЯХ 16+
23.55 ОДНАЖДЫ... 16+
02.40 ПОДОЗРЕВАЮТСЯ ВСЕ 16+

ОТВ

06.00, 12.30, 21.00, 01.10 НОВОСТИ ТАУ «9 1/2» 16+
07.00, 07.50, 10.35, 13.50, 15.10, 16.45, 17.15 ПОГОДА НА «ОТВ» 6+
07.05 М/С «МАША И МЕДВЕДЬ» 0+
07.55 ЙОГА В КРЫМУ 6+
08.00 УТРЕННИЙ ЭКСПРЕСС
09.00 Т/С «ВЛЮБЛЕННЫЕ ЖЕНЩИНЫ» 16+
10.40, 13.30, 22.40, 00.30, 05.00 ПАТРУЛЬНЫЙ УЧАСТОК 16+
11.00 Х/Ф «КАПИТАН «ПИЛИГРИМА» 12+
13.55 Д/Ф «КИРИЛЛ СТРЕЖНЕВ. МЕСТО РЕЖИССЕРА» 12+
14.15 Д/Ф «КИТАЙ НА КОНЧИКЕ ЯЗЫКА. СЛУЧАЙНЫЕ ВСТРЕЧИ» 12+
15.15, 02.40 Д/Ф «СЕКРЕТНАЯ ПАПКА» 16+
16.50 РЕЦЕПТ 16+
17.20 Т/С «СПЕЦОТРЯД «ШТОРМ» 16+
19.00 СОБЫТИЯ. ИТОГИ ДНЯ
20.30 СОБЫТИЯ
22.00, 04.30, 05.30 СОБЫТИЯ 16+
22.30 СОБЫТИЯ. АКЦЕНТ С ЕВГЕНИЕМ ЕНИНЫМ 16+
23.00 Т/С «ТРОЕЦАРСТВИЕ» 16+
01.50 Д/Ф «КИТАЙ НА КОНЧИКЕ ЯЗЫКА. ШАГИ НА ПУТИ» 12+
04.00 С ЧЕГО НАЧИНАЕТСЯ РОДИНА 12+
05.20 ДЕЙСТВУЮЩИЕ ЛИЦА

ТНТ

07.00, 07.30, 08.00, 08.30 ТНТ. GOLD 16+
09.00 ДОМ-2. LITE 16+
10.15 ДОМ-2. ОСТРОВ ЛЮБВИ 16+
11.30 БОРОДИНА ПРОТИВ БУЗОВОЙ 16+
12.30 ДОМ-2. СПАСИ СВОЮ ЛЮБОВЬ 16+
13.30, 14.00, 14.30 Т/С «САШАТАНЯ» 16+
15.00, 15.30, 16.00, 16.30 Т/С «УНИВЕР» 16+
17.00, 17.30, 18.00, 18.30 Т/С «ИНТЕРНЫ» 16+
19.00 Т/С «ПОЛИЦЕЙСКИЙ С РУБЛЕВКИ» 16+
20.00, 20.30 Т/С «ЖУКИ» 16+
21.00 ОДНАЖДЫ В РОССИИ 16+
22.00 ГДЕ ЛОГИКА? 16+
23.00 ДОМ-2. ГОРОД ЛЮБВИ 16+
00.05 ДОМ-2. ПОСЛЕ ЗАКАТА 16+
01.05, 02.05 STAND UP 16+
03.00, 03.50, 04.45 ОТКРЫТЫЙ МИКРОФОН 16+
06.05, 06.30 ТНТ. BEST 16+

ТВ ЦЕНТР

06.00 НАСТРОЕНИЕ
08.00 ЕРАЛАШ 6+
08.10 ДОКТОР И... 16+
08.45 Х/Ф «МЕДОВЫЙ МЕСЯЦ» 12+
10.35 Д/Ф «ЛЮДМИЛА КАСАТКИНА. УКРОЩЕНИЕ СТРОПТИВОЙ» 12+
11.30, 14.30, 17.50, 22.00, 00.00 СОБЫТИЯ
11.50, 00.35, 05.45 ПЕТРОВКА 38 16+
12.05 Т/С «КОЛОМБО» 12+
13.35 МОЙ ГЕРОЙ. АНДРЕЙ КНЫШЕВ 12+
14.50 ГОРОД НОВОСТЕЙ
15.05, 01.45 Т/С «ПУАРО АГАТЫ КРИСТИ» 12+
17.00 ЕСТЕСТВЕННЫЙ ОТБОР 12+
18.20 Т/С «ДЕТЕКТИВЫ ТАТЬЯНЫ УСТИНОВОЙ» 12+
22.30, 03.35 ЛИНИЯ ЗАЩИТЫ 16+
23.05, 04.05 ПРОЩАНИЕ. ЕВГЕНИЙ ЕВСТИГНЕЕВ И ИРИНА ЦЫВИНА 16+
00.55 ХРОНИКИ МОСКОВСКОГО БЫТА. СОВЕТСКОЕ НЕГЛИЖЕ 12+
04.55 Д/Ф «НАС ЖДЁТ ХОЛОДНАЯ ЗИМА» 12+

СТС

06.00, 05.30 ЕРАЛАШ
06.25 М/С «ДА ЗДРАВСТВУЕТ КОРОЛЬ ДЖУЛИАН!» 6+
07.10 М/С «ПРИКЛЮЧЕНИЯ ВУДИ И ЕГО ДРУЗЕЙ» 0+
07.55 УРАЛЬСКИЕ ПЕЛЬМЕНИ. СМЕХBOOK 16+
08.30, 19.00, 20.00 Т/С «ВОРОНИНЫ» 16+
12.40 Х/Ф «КРЕПКИЙ ОРЕШЕК-2» 16+
15.10 Т/С «КУХНЯ» 12+
21.00 Х/Ф «КРЕПКИЙ ОРЕШЕК. ВОЗМЕЗДИЕ» 16+
23.35 Х/Ф «ШЕСТОЕ ЧУВСТВО» 16+
01.40 Х/Ф «ПОСЛЕДНИЙ БОЙСКАУТ» 16+
03.25 СУПЕРМАМОЧКА 16+
04.10 Т/С «МОЛОДЁЖКА» 16+
05.00 Т/С «НОВЫЙ ЧЕЛОВЕК» 16+

ТВ-3

06.00 МУЛЬТФИЛЬМЫ 0+
09.20, 09.55, 10.30, 17.35, 18.10 Т/С «СЛЕПАЯ» 16+
11.00, 11.30, 16.00, 16.30 ГАДАЛКА 16+
12.00, 13.00, 14.00 НЕ ВРИ МНЕ 12+
15.00 МИСТИЧЕСКИЕ ИСТОРИИ 16+
17.00 ЗНАКИ СУДЬБЫ 12+
18.40, 19.30, 20.25 Т/С «МЕНТАЛИСТ» 12+
21.15, 22.10 Т/С «НАПАРНИЦЫ» 12+
23.00 Х/Ф «НИЧЕГО СЕБЕ ПОЕЗДОЧКА» 16+
01.15, 02.15, 03.15, 04.00 ПУТЕШЕСТВИЕ ПО СУДЬБЕ 16+
04.45, 05.30 ТАЙНЫЕ ЗНАКИ 12+

РЕН ТВ

05.00 Д/Ф «ЗАСЕКРЕЧЕННЫЕ СПИСКИ» 16+
06.00, 11.00 ДОКУМЕНТАЛЬНЫЙ ПРОЕКТ 16+
07.00 С БОДРЫМ УТРОМ! 16+
08.30, 12.30, 16.30, 19.30, 23.00 НОВОСТИ 16+
09.00, 04.30 ТЕРРИТОРИЯ ЗАБЛУЖДЕНИЙ 16+
12.00, 16.00, 19.00 112 16+
13.00, 23.30 ЗАГАДКИ ЧЕЛОВЕЧЕСТВА С ОЛЕГОМ ШИШКИНЫМ 16+
14.00 НЕВЕРОЯТНО ИНТЕРЕСНЫЕ ИСТОРИИ 16+
15.00 НЕИЗВЕСТНАЯ ИСТОРИЯ 16+
17.00, 03.45 ТАЙНЫ ЧАПМАН 16+
18.00, 03.00 САМЫЕ ШОКИРУЮЩИЕ ГИПОТЕЗЫ 16+
20.00 Х/Ф «ПАДЕНИЕ ОЛИМПА» 16+
22.15 СМОТРЕТЬ ВСЕМ! 16+
00.30 Х/Ф «СУДЬЯ» 18+

ДОМАШНИЙ

06.30 ВЫБЕРИ МЕНЯ 16+
07.30 ПО ДЕЛАМ НЕСОВЕРШЕННОЛЕТНИХ 16+
08.30 ДАВАЙ РАЗВЕДЁМСЯ! 16+
09.30, 05.40 ТЕСТ НА ОТЦОВСТВО 16+
10.30, 04.05 Д/Ф «РЕАЛЬНАЯ МИСТИКА» 16+
12.30, 02.40 Д/Ф «ПОНЯТЬ. ПРОСТИТЬ» 16+
14.15, 02.10 Д/Ф «ПОРЧА» 16+
14.45, 19.00 Т/С «ЦЫГАНКА» 16+
23.30 Т/С «САМАРА-2» 16+

ПЯТЫЙ КАНАЛ

05.00, 09.00, 13.00, 18.30, 03.25 ИЗВЕСТИЯ
05.30, 06.15, 07.00, 08.00, 13.25, 14.10, 15.05, 15.55, 16.50, 17.40 Т/С «УЧИТЕЛЬ В ЗАКОНЕ. ПРОДОЛЖЕНИЕ» 16+
09.25, 10.15, 11.10, 12.05 Т/С «ОПЕРА. ХРОНИКИ УБОЙНОГО ОТДЕЛА» 16+
19.00, 19.50, 20.40, 21.25, 22.20, 23.10, 00.25 Т/С «СЛЕД» 16+
00.00 ИЗВЕСТИЯ. ИТОГОВЫЙ ВЫПУСК
01.10, 01.50, 02.20, 02.50, 03.30, 03.55, 04.25 Т/С «ДЕТЕКТИВЫ» 16+

ЗВЕЗДА

06.00 СЕГОДНЯ УТРОМ 12+
08.00, 13.00, 18.00, 21.15 НОВОСТИ ДНЯ
08.25, 18.30 СПЕЦИАЛЬНЫЙ РЕПОРТАЖ 12+
08.45, 10.05 Т/С «ОБЪЯВЛЕНЫ В РОЗЫСК» 16+
10.00, 15.00 ВОЕННЫЕ НОВОСТИ
13.20, 21.25 ОТКРЫТЫЙ ЭФИР 12+
15.05 Д/С «ОТЕЧЕСТВЕННОЕ СТРЕЛКОВОЕ ОРУЖИЕ» 0+
18.50 Д/С «БИТВА ОРУЖЕЙНИКОВ» 12+
19.40 ПОСЛЕДНИЙ ДЕНЬ 12+
20.25 Д/С «СЕКРЕТНЫЕ МАТЕРИАЛЫ» 12+
23.05 МЕЖДУ ТЕМ 12+
23.35 Х/Ф «ТИХОЕ СЛЕДСТВИЕ» 16+
01.05 Х/Ф «ДОБРОВОЛЬЦЫ» 0+
02.40 Х/Ф «ПРОПАВШИЕ СРЕДИ ЖИВЫХ» 12+
04.00 Д/С «МОСКВА ФРОНТУ» 12+
04.25 Д/С «ПАРТИЗАНЫ ПРОТИВ ВЕРМАХТА» 16+
05.15 Д/Ф «ПРЕКРАСНЫЙ ПОЛК. МАША» 12+

МАТЧ-ТВ

08.00 «ТАЕТ ЛЁД» С АЛЕКСЕЕМ ЯГУДИНЫМ 12+
08.25 ВОЛЕЙБОЛ. КУБОК МИРА. ЖЕНЩИНЫ. РОССИЯ - КОРЕЯ. ПРЯМАЯ ТРАНСЛЯЦИЯ ИЗ ЯПОНИИ
10.25, 11.55, 14.00, 16.40, 19.15, 22.45 НОВОСТИ
10.30, 14.05, 19.20, 01.55 ВСЕ НА МАТЧ! ПРЯМОЙ ЭФИР. АНАЛИТИКА. ИНТЕРВЬЮ. ЭКСПЕРТЫ
12.00, 16.45 ФУТБОЛ. ЛИГА ЧЕМПИОНОВ 0+
14.40 ВОЛЕЙБОЛ. КУБОК МИРА. ЖЕНЩИНЫ. РОССИЯ - КОРЕЯ. ТРАНСЛЯЦИЯ ИЗ ЯПОНИИ 0+
18.45 НА ГОЛ СТАРШЕ 12+
20.00 ВОЛЕЙБОЛ. ЧЕМПИОНАТ ЕВРОПЫ. МУЖЧИНЫ. РОССИЯ - СЛОВЕНИЯ. ПРЯМАЯ ТРАНСЛЯЦИЯ ИЗ СЛОВЕНИИ
22.50 ВСЕ НА ФУТБОЛ! 12+
23.50 ФУТБОЛ. ЛИГА ЧЕМПИОНОВ. «БАЙЕР» (ГЕРМАНИЯ) - «ЛОКОМОТИВ» (РОССИЯ). ПРЯМАЯ ТРАНСЛЯЦИЯ
02.30 БОРЬБА. ЧЕМПИОНАТ МИРА. ТРАНСЛЯЦИЯ ИЗ КАЗАХСТАНА 0+
03.25 ФУТБОЛ. ЛИГА ЧЕМПИОНОВ. «ШАХТЁР» (УКРАИНА) - «МАНЧЕСТЕР СИТИ» (АНГЛИЯ) 0+
05.25 ФУТБОЛ. ЮЖНОАМЕРИКАНСКИЙ КУБОК. 1/2 ФИНАЛА. «КОРИНТИАНС» (БРАЗИЛИЯ) - «ИНДЕПЕНДЬЕНТЕ ДЕЛЬ ВАЛЬЕ» (ЭКВАДОР). ПРЯМАЯ ТРАНСЛЯЦИЯ
07.25 ОБЗОР ЛИГИ ЧЕМПИОНОВ 12+

КУЛЬТУРА

06.30, 07.00, 07.30, 10.00, 15.00, 19.30, 23.40 НОВОСТИ КУЛЬТУРЫ 12+
06.35 ПЕШКОМ... 12+
07.05, 20.05 ПРАВИЛА ЖИЗНИ 12+
07.35, 20.45, 14.05 Д/Ф «ПОДЗЕМНАЯ ОДИССЕЯ» 12+
08.25 ТЕАТРАЛЬНАЯ ЛЕТОПИСЬ 12+
08.55, 12.10 КРАСИВАЯ ПЛАНЕТА 12+
09.10, 22.20 Х/Ф «БЕЛАЯ ГВАРДИЯ» 12+
10.15 НАБЛЮДАТЕЛЬ 12+
11.10, 01.25 60 ЛЕТ СО ДНЯ РОЖДЕНИЯ СЕРГЕЯ АНТИПОВА 12+
12.25, 18.40, 00.40 ЧТО ДЕЛАТЬ? 12+
13.15 ИСКУССТВЕННЫЙ ОТБОР 12+
13.55 ДОРОГИ СТАРЫХ МАСТЕРОВ 12+
15.10 БИБЛЕЙСКИЙ СЮЖЕТ 12+
15.40 САТИ. НЕСКУЧНАЯ КЛАССИКА... 12+
16.25 Х/Ф «БЕРЕГ ЕГО ЖИЗНИ» 12+
17.30 ЛАУРЕАТЫ XVI МЕЖДУНАРОДНОГО КОНКУРСА ИМ. ЧАЙКОВСКОГО 12+
19.45 ГЛАВНАЯ РОЛЬ 12+
20.30 СПОКОЙНОЙ НОЧИ, МАЛЫШИ! 0+
21.35 ИЗОБРЕТЕНИЕ ПРОСТРАНСТВА 12+
23.10 Д/С «РАССЕКРЕЧЕННАЯ ИСТОРИЯ» 12+
00.00 Д/Ф «МУЗЫ ЮЗА» 16+
02.30 Д/Ф «ЗЕМЛЯ И ВЕНЕРА. СОСЕДКИ» 12+

КАРУСЕЛЬ

05.00 РАННИЕ ПТАШКИ 0+
06.55, 07.30 ЧИК-ЗАРЯДКА 0+
07.00 С ДОБРЫМ УТРОМ, МАЛЫШИ! 0+
07.40 М/С «РАДУЖНЫЙ МИР РУБИ» 0+
08.05 М/С «СЕМЕЙКА БЕГЕМОТОВ» 0+
08.10 М/С «АРКАДИЙ ПАРОВОЗОВ СПЕШИТ НА ПОМОЩЬ!» 0+
08.15 М/С «КАТЯ И ЭФ. КУДА-УГОДНО-ДВЕРЬ» 0+
09.20 МИКРОИСТОРИЯ 0+
09.25 Т/С «В МИРЕ ЖИВОТНЫХ» 0+
09.45 М/Ф «НУ, ПОГОДИ!» 0+
10.35 М/С «РОБОТЫ-ПОЕЗДА» 0+
11.20 М/С «ГОВОРЯЩИЙ ТОМ. ГЕРОИ» 0+
11.25 М/С «ДЖИНГЛИКИ» 0+
12.05 М/С «БУБА» 6+
12.15 М/С «ТОБОТ АТЛОН» 6+
12.40 М/С «ГОРМИТИ» 6+
13.05 М/С «СМЕШАРИКИ. НОВЫЕ ПРИКЛЮЧЕНИЯ» 0+
14.00 НАВИГАТОР. НОВОСТИ 0+
14.10 М/С «БАРБОСКИНЫ» 0+
15.00 М/С «СУПЕР4» 6+
15.40 КОРОЛЬ КАРАОКЕ 0+
16.10 М/С «КЛУБ ВИНКС» 6+
16.35 М/С «ПОДРУЖКИ ИЗ ХАРТЛЕЙК СИТИ» 6+
17.00 М/С «ТРИ КОТА» 0+
17.55 М/С «ЮХУ СПЕШИТ НА ПОМОЩЬ» 0+
18.10 М/С «МОНЧИЧИ» 0+
18.50 М/С «ДРУЖБА - ЭТО ЧУДО» 0+
19.10 М/С «ЛУНТИК И ЕГО ДРУЗЬЯ» 0+
20.20 М/С «ОРАНЖЕВАЯ КОРОВА» 0+
20.30 СПОКОЙНОЙ НОЧИ, МАЛЫШИ! 0+
20.45 М/С «МИ-МИ-МИШКИ» 0+
22.00 М/С «ЭВОЛЮЦИЯ ЧЕРЕПАШЕК-НИНДЗЯ» 6+
22.25 М/С «РЕДИ2РОБОТ» 6+
22.30 М/С «ТРАНСФОРМЕРЫ. КИБЕРВСЕЛЕННАЯ» 6+
22.55 М/С «НИНДЗЯГО» 6+
23.40 М/С «ЭЛВИН И БУРУНДУКИ» 6+

В программе возможны изменения

ЧЕТВЕРГ, 19 СЕНТЯБРЯ

+7 +14

ПЕРВЫЙ

05.00, 09.15 ДОБРОЕ УТРО
09.00, 12.00, 15.00, 03.00 НОВОСТИ
09.50 МОДНЫЙ ПРИГОВОР 6+
10.50 ЖИТЬ ЗДОРОВО! 16+
12.10, 17.00, 00.00, 03.05 ВРЕМЯ ПОКАЖЕТ 16+
15.10 ДАВАЙ ПОЖЕНИМСЯ! 16+
16.00 МУЖСКОЕ / ЖЕНСКОЕ 16+
18.00 ВЕЧЕРНИЕ НОВОСТИ
18.30, 03.40 НА САМОМ ДЕЛЕ 16+
19.40 ПУСТЬ ГОВОРЯТ 16+
21.00 ВРЕМЯ
21.30 Т/С «ГАЛКА И ГАМАЮН» 16+
23.30 ВЕЧЕРНИЙ УРГАНТ 16+

РОССИЯ

05.00, 09.25 УТРО РОССИИ
09.00, 11.00, 14.00, 20.00 ВЕСТИ
09.55 О САМОМ ГЛАВНОМ 12+
11.25, 14.25, 17.00, 20.45 МЕСТНОЕ ВРЕМЯ. ВЕСТИ-УРАЛ
11.45 СУДЬБА ЧЕЛОВЕКА С БОРИСОМ КОРЧЕВНИКОВЫМ 12+
12.50, 18.50 60 МИНУТ 12+
14.45 КТО ПРОТИВ? 12+
17.25 АНДРЕЙ МАЛАХОВ. ПРЯМОЙ ЭФИР 16+
21.00 Т/С «ЗАМОК ИЗ ПЕСКА» 12+
23.15 ВЕЧЕР С ВЛАДИМИРОМ СОЛОВЬЁВЫМ 12+
02.00 Т/С «КОРОЛЕВА БАНДИТОВ-2» 12+
03.50 Т/С «СЕМЕЙНЫЙ ДЕТЕКТИВ» 12+

НТВ

05.15, 03.00 Т/С «ППС» 16+
06.00 УТРО. САМОЕ ЛУЧШЕЕ 16+
08.05 МАЛЬЦЕВА 12+
09.00 Т/С «МУХТАР. НОВЫЙ СЛЕД» 16+
10.00, 13.00, 16.00, 19.00, 23.45 СЕГОДНЯ
10.20 Т/С «ЛЕСНИК. СВОЯ ЗЕМЛЯ» 16+
13.25 ЧРЕЗВЫЧАЙНОЕ ПРОИСШЕСТВИЕ 16+
14.00, 00.30 МЕСТО ВСТРЕЧИ 16+
16.30 ТЫ НЕ ПОВЕРИШЬ! 16+
17.00 ДНК 16+
18.00 СВОЯ ПРАВДА 16+
19.40 Х/Ф «МОРСКИЕ ДЬЯВОЛЫ. РУБЕЖИ РОДИНЫ» 16+
20.40 Т/С «КУБА. ЛИЧНОЕ ДЕЛО» 16+
22.50 ОСНОВАНО НА РЕАЛЬНЫХ СОБЫТИЯХ 16+
23.55 ЗАХАР ПРИЛЕПИН. УРОКИ РУССКОГО 12+
02.35 ПОДОЗРЕВАЮТСЯ ВСЕ 16+

ОТВ

06.00, 12.30, 21.20, 02.00 НОВОСТИ ТАУ «9 1/2» 16+
07.00, 07.50, 10.35, 13.50, 15.10, 16.55, 17.15 ПОГОДА НА «ОТВ» 6+
07.05 М/С «МАША И МЕДВЕДЬ» 0+
07.55 ЙОГА В КРЫМУ 6+
08.00 УТРЕННИЙ ЭКСПРЕСС
09.00 Т/С «ВЛЮБЛЕННЫЕ ЖЕНЩИНЫ» 16+
10.40, 13.30, 23.00, 00.50, 05.00 ПАТРУЛЬНЫЙ УЧАСТОК 16+
11.00 СОБЫТИЯ. ИТОГИ ДНЯ 16+
13.55 ПАРЛАМЕНТСКОЕ ВРЕМЯ 16+
14.15 Д/Ф «КИТАЙ НА КОНЧИКЕ ЯЗЫКА. ТРИ ПРИЕМА ПИЩИ» 12+
15.15, 03.00 Д/Ф «СЕКРЕТНАЯ ПАПКА» 16+
16.45, 17.10, 04.20 ОБЗОРНАЯ ЭКСКУРСИЯ 6+
17.00 КАБИНЕТ МИНИСТРОВ 16+
17.20 Т/С «СПЕЦОТРЯД «ШТОРМ» 16+
19.00 ХОККЕЙ. ЧЕМПИОНАТ КХЛ. АВТОМОБИЛИСТ (ЕКАТЕРИНБУРГ) - КУНЬЛУНЬ РЭД СТАР (ПЕКИН). ПРЯМАЯ ТРАНСЛЯЦИЯ. В ПЕРЕРЫВАХ - СОБЫТИЯ
22.20, 04.30, 05.30 СОБЫТИЯ 16+
22.50 СОБЫТИЯ. АКЦЕНТ С ЕВГЕНИЕМ ЕНИНЫМ 16+
23.20 Т/С «ТРОЕЦАРСТВИЕ» 16+
01.10 НОЧЬ В ФИЛАРМОНИИ 0+
05.20 ДЕЙСТВУЮЩИЕ ЛИЦА

ТНТ

07.00, 07.30, 08.00, 08.30 ТНТ. GOLD 16+
09.00 ДОМ-2. LITE 16+
10.15 ДОМ-2. ОСТРОВ ЛЮБВИ 16+
11.30 БОРОДИНА ПРОТИВ БУЗОВОЙ 16+
12.30 ДОМ-2. СПАСИ СВОЮ ЛЮБОВЬ 16+
13.30, 14.00, 14.30 Т/С «САШАТАНЯ» 16+
15.00 Т/С «УНИВЕР». «ВОЗВРАЩЕНИЕ» 16+
15.30, 16.00, 16.30 Т/С «УНИВЕР» 16+
17.00, 17.30, 18.00, 18.30 Т/С «ИНТЕРНЫ» 16+
19.00 Т/С «ПОЛИЦЕЙСКИЙ С РУБЛЕВКИ» 16+
20.00, 20.30 Т/С «ЖУКИ» 16+
21.00 ШОУ «СТУДИЯ СОЮЗ» 16+
22.00 ИМПРОВИЗАЦИЯ 16+
23.00 ДОМ-2. ГОРОД ЛЮБВИ 16+
00.05 ДОМ-2. ПОСЛЕ ЗАКАТА 16+
01.05, 02.05 STAND UP 16+
03.00 THT-CLUB 16+
03.05, 03.55, 04.45 ОТКРЫТЫЙ МИКРОФОН 16+
05.35, 06.05, 06.30 ТНТ. BEST 16+

ТВ ЦЕНТР

06.00 НАСТРОЕНИЕ
08.00 ЕРАЛАШ 6+
08.05 ДОКТОР И... 16+
08.40 Х/Ф «ШАХ КОРОЛЕВЕ БРИЛЛИАНТОВ» 6+
10.30 Д/Ф «ИВАР КАЛНЫНЬШ. РАЗБИТОЕ СЕРДЦЕ» 12+
11.30, 14.30, 17.50, 22.00, 00.00 СОБЫТИЯ
11.50, 00.35, 05.45 ПЕТРОВКА 38 16+
12.05 Т/С «КОЛОМБО» 12+
13.35 МОЙ ГЕРОЙ. СЕРГЕЙ КОЛТАКОВ 12+
14.50 ГОРОД НОВОСТЕЙ
15.05, 01.45 Т/С «ПУАРО АГАТЫ КРИСТИ» 12+
17.00 ЕСТЕСТВЕННЫЙ ОТБОР 12+
18.20 Т/С «ДЕТЕКТИВЫ ТАТЬЯНЫ УСТИНОВОЙ» 12+
22.30, 03.35 10 САМЫХ... ПЛОХО ОДЕТЫЕ ЗВЁЗДЫ 16+
23.05 Д/Ф «БИТВА ЗА НАСЛЕДСТВО» 12+
00.55 ПРОЩАНИЕ. МУСЛИМ МАГОМАЕВ 16+
04.05 Х/Ф «РАЗВОД ПО СОБСТВЕННОМУ ЖЕЛАНИЮ» 12+

СТС

06.00, 05.30 ЕРАЛАШ
06.25 М/С «ДА ЗДРАВСТВУЕТ КОРОЛЬ ДЖУЛИАН!» 6+
07.10 М/С «ПРИКЛЮЧЕНИЯ ВУДИ И ЕГО ДРУЗЕЙ» 0+
07.55 УРАЛЬСКИЕ ПЕЛЬМЕНИ. СМЕХBOOK 16+
08.25, 19.00, 20.00 Т/С «ВОРОНИНЫ» 16+
12.35 Х/Ф «КРЕПКИЙ ОРЕШЕК. ВОЗМЕЗДИЕ» 16+
15.10 Т/С «КУХНЯ» 12+
21.00 Х/Ф «КРЕПКИЙ ОРЕШЕК-4» 16+
23.40 Х/Ф «КРЕПКИЙ ОРЕШЕК. ХОРОШИЙ ДЕНЬ, ЧТОБЫ УМЕРЕТЬ» 18+
01.35 Х/Ф «ФИНАНСОВЫЙ МОНСТР» 18+
03.10 М/Ф «СТРАННЫЕ ЧАРЫ» 6+
04.35 Т/С «МОЛОДЁЖКА» 16+

ТВ-3

06.00, 05.45 МУЛЬТФИЛЬМЫ 0+
09.20, 09.55, 10.30, 17.35, 18.10 Т/С «СЛЕПАЯ» 16+
11.00, 11.30, 16.00, 16.30 ГАДАЛКА 16+
12.00, 13.00, 14.00 НЕ ВРИ МНЕ 12+
15.00 МИСТИЧЕСКИЕ ИСТОРИИ 16+
17.00 ЗНАКИ СУДЬБЫ 12+
18.40, 19.30, 20.25 Т/С «МЕНТАЛИСТ» 12+
21.15, 22.10 Т/С «НАПАРНИЦЫ» 12+
23.00 ЭТО РЕАЛЬНАЯ ИСТОРИЯ 16+
00.00 Х/Ф «ПРОТИВОСТОЯНИЕ» 12+
01.45 Х/Ф «УЛИЧНЫЙ БОЕЦ. ЛЕГЕНДА О ЧАН ЛИ» 16+
03.30, 04.15 ДНЕВНИК ЭКСТРАСЕНСА С ФАТИМОЙ ХАДУЕВОЙ 16+
05.00 ТАЙНЫЕ ЗНАКИ 12+

РЕН ТВ

05.00 ТЕРРИТОРИЯ ЗАБЛУЖДЕНИЙ 16+
06.00, 09.00 ДОКУМЕНТАЛЬНЫЙ ПРОЕКТ 16+
07.00 С БОДРЫМ УТРОМ! 16+
08.30, 12.30, 16.30, 19.30, 23.00 НОВОСТИ 16+
12.00, 16.00, 19.00 112 16+
13.00, 23.30 ЗАГАДКИ ЧЕЛОВЕЧЕСТВА С ОЛЕГОМ ШИШКИНЫМ 16+
14.00 НЕВЕРОЯТНО ИНТЕРЕСНЫЕ ИСТОРИИ 16+
15.00 Д/Ф «ЗАСЕКРЕЧЕННЫЕ СПИСКИ» 16+
17.00, 03.15 ТАЙНЫ ЧАПМАН 16+
18.00, 02.30 САМЫЕ ШОКИРУЮЩИЕ ГИПОТЕЗЫ 16+
20.00 Х/Ф «ПАДЕНИЕ ЛОНДОНА» 16+
22.00 СМОТРЕТЬ ВСЕМ! 16+
00.30 Х/Ф «БЕЗ КОМПРОМИССОВ» 16+

ДОМАШНИЙ

06.30 УДАЧНАЯ ПОКУПКА 16+
06.40 ВЫБЕРИ МЕНЯ 16+
07.40 ПО ДЕЛАМ НЕСОВЕРШЕННОЛЕТНИХ 16+
08.40 ДАВАЙ РАЗВЕДЁМСЯ! 16+
09.40, 05.25 ТЕСТ НА ОТЦОВСТВО 16+
10.40, 03.55 Д/Ф «РЕАЛЬНАЯ МИСТИКА» 16+
12.25, 02.35 Д/Ф «ПОНЯТЬ. ПРОСТИТЬ» 16+
14.10, 02.05 Д/Ф «ПОРЧА» 16+
14.40, 19.00 Т/С «ЦЫГАНКА» 16+
23.25 Т/С «САМАРА-2» 16+
06.15 6 КАДРОВ 16+

ПЯТЫЙ КАНАЛ

05.00, 09.00, 13.00, 18.30, 03.25 ИЗВЕСТИЯ
05.20, 06.00, 06.45, 07.40, 13.25, 14.10, 15.05, 15.55, 16.50, 17.40 Т/С «УЧИТЕЛЬ В ЗАКОНЕ. ПРОДОЛЖЕНИЕ» 16+
08.35 ДЕНЬ АНГЕЛА
09.25, 10.15, 11.10, 12.05 Т/С «ОПЕРА. ХРОНИКИ УБОЙНОГО ОТДЕЛА» 16+
19.00, 19.50, 20.40, 21.25, 22.20, 23.10, 00.25 Т/С «СЛЕД» 16+
00.00 ИЗВЕСТИЯ. ИТОГОВЫЙ ВЫПУСК
01.10, 01.50, 02.20, 02.55, 03.30, 03.55, 04.25 Т/С «ДЕТЕКТИВЫ» 16+

ЗВЕЗДА

06.00 СЕГОДНЯ УТРОМ 12+
08.00, 13.00, 18.00, 21.15 НОВОСТИ ДНЯ
08.30, 10.05 Т/С «МАЙОР ВЕТРОВ» 16+
10.00, 15.00 ВОЕННЫЕ НОВОСТИ
13.20, 21.25 ОТКРЫТЫЙ ЭФИР 12+
15.05 Д/С «ОТЕЧЕСТВЕННОЕ СТРЕЛКОВОЕ ОРУЖИЕ» 0+
18.30 СПЕЦИАЛЬНЫЙ РЕПОРТАЖ 12+
18.50 Д/С «БИТВА ОРУЖЕЙНИКОВ» 12+
19.40 ЛЕГЕНДЫ КИНО 6+
20.25 КОД ДОСТУПА 12+
23.05 МЕЖДУ ТЕМ 12+
23.35 Х/Ф «НЕОКОНЧЕННАЯ ПОВЕСТЬ» 6+
01.35 Х/Ф «БЕЗОТЦОВЩИНА» 12+
03.10 Х/Ф «ЧУЖИЕ ЗДЕСЬ НЕ ХОДЯТ» 6+
04.20 Д/Ф «ПРЕКРАСНЫЙ ПОЛК. ЛИЛЯ» 12+
05.00 Д/С «ХРОНИКА ПОБЕДЫ» 12+
05.25 Х/Ф «СКАЗ ПРО ТО, КАК ЦАРЬ ПЕТР АРАПА ЖЕНИЛ» 6+

МАТЧ-ТВ

08.00 «ТАЕТ ЛЁД» С АЛЕКСЕЕМ ЯГУДИНЫМ 12+
08.25 ВОЛЕЙБОЛ. КУБОК МИРА. ЖЕНЩИНЫ. РОССИЯ - ДОМИНИКАНСКАЯ РЕСПУБЛИКА
10.25, 14.30, 17.05, 20.10 НОВОСТИ
10.30, 14.35, 17.10, 20.15, 01.55 ВСЕ НА МАТЧ! ПРЯМОЙ ЭФИР. АНАЛИТИКА. ИНТЕРВЬЮ. ЭКСПЕРТЫ
12.30 ФУТБОЛ. ЛИГА ЧЕМПИОНОВ. «АТЛЕТИКО» (ИСПАНИЯ) - «ЮВЕНТУС» (ИТАЛИЯ) 0+
15.05 ВОЛЕЙБОЛ. КУБОК МИРА. ЖЕНЩИНЫ. РОССИЯ - ДОМИНИКАНСКАЯ РЕСПУБЛИКА. ТРАНСЛЯЦИЯ ИЗ ЯПОНИИ 0+
18.10 ФУТБОЛ. ЛИГА ЧЕМПИОНОВ. ПСЖ - «РЕАЛ» (МАДРИД, ИСПАНИЯ) 0+
20.45 «ЛИГА ЧЕМПИОНОВ. LIVE». СПЕЦИАЛЬНЫЙ РЕПОРТАЖ 12+
21.05 ВСЕ НА ФУТБОЛ! 12+
21.45 ФУТБОЛ. ЛИГА ЕВРОПЫ. «БАЗЕЛЬ» (ШВЕЙЦАРИЯ) - «КРАСНОДАР» (РОССИЯ). ПРЯМАЯ ТРАНСЛЯЦИЯ
23.50 ФУТБОЛ. ЛИГА ЕВРОПЫ. «ЛУДОГОРЕЦ» (БОЛГАРИЯ) - ЦСКА (РОССИЯ)
02.40 БОРЬБА. ЧЕМПИОНАТ МИРА. 0+
03.25 ФУТБОЛ. ЛИГА ЧЕМПИОНОВ. «МАНЧЕСТЕР ЮНАЙТЕД» (АНГЛИЯ) - «АСТАНА» (КАЗАХСТАН) 0+
05.25 ФУТБОЛ. ЮЖНОАМЕРИКАНСКИЙ КУБОК. 1/2 ФИНАЛА. «КОЛОН» (АРГЕНТИНА) - «АТЛЕТИКО МИНЕЙРО» (БРАЗИЛИЯ). ПРЯМАЯ ТРАНСЛЯЦИЯ
07.25 ОБЗОР ЛИГИ ЕВРОПЫ 12+

КУЛЬТУРА

06.30, 07.00, 07.30, 10.00, 15.00, 19.30, 23.40 НОВОСТИ КУЛЬТУРЫ 12+
06.35 ПЕШКОМ... 12+
07.05, 20.05 ПРАВИЛА ЖИЗНИ 12+
07.35, 20.45, 14.05 Д/Ф «ПОДЗЕМНАЯ ОДИССЕЯ» 12+
08.25 ТЕАТРАЛЬНАЯ ЛЕТОПИСЬ 12+
08.55, 23.20 КРАСИВАЯ ПЛАНЕТА 12+
09.10, 22.20 Х/Ф «БЕЛАЯ ГВАРДИЯ» 12+
10.15 НАБЛЮДАТЕЛЬ 12+
11.10, 01.25 XX ВЕК 12+
12.00 Д/Ф «КРЫМ. МЫС ПЛАКА» 12+
12.25, 18.45, 00.40 ИГРА В БИСЕР 12+
13.10 АБСОЛЮТНЫЙ СЛУХ 12+
13.55, 18.35 ЦВЕТ ВРЕМЕНИ 12+
15.10 МОЯ ЛЮБОВЬ - РОССИЯ! 12+
15.40 2 ВЕРНИК 2 12+
16.25 Х/Ф «БЕРЕГ ЕГО ЖИЗНИ» 12+
17.30 ЛАУРЕАТЫ XVI МЕЖДУНАРОДНОГО КОНКУРСА ИМ. ЧАЙКОВСКОГО 12+
19.45 ГЛАВНАЯ РОЛЬ 12+
20.30 СПОКОЙНОЙ НОЧИ, МАЛЫШИ! 0+
21.40 ЭНИГМА. ХОСЕ КУРА 12+
00.00 ЧЕРНЫЕ ДЫРЫ, БЕЛЫЕ ПЯТНА 12+
02.15 Д/Ф «СОЛНЦЕ И ЗЕМЛЯ. ВСПЫШКА» 12+
02.40 PRO MEMORIA 12+

КАРУСЕЛЬ

05.00 РАННИЕ ПТАШКИ 0+
06.55, 07.30 ЧИК-ЗАРЯДКА 0+
07.00 С ДОБРЫМ УТРОМ, МАЛЫШИ! 0+
07.40 М/С «РАДУЖНЫЙ МИР РУБИ» 0+
08.05 М/С «СЕМЕЙКА БЕГЕМОТОВ» 0+
08.10 М/С «АРКАДИЙ ПАРОВОЗОВ СПЕШИТ НА ПОМОЩЬ!» 0+
08.15 М/С «КАТЯ И ЭФ. КУДА-УГОДНО-ДВЕРЬ» 0+
09.20 MAGIC ENGLISH 0+
09.40 М/С «ПЛАСТИЛИНКИ» 0+
09.45 М/Ф «НУ, ПОГОДИ!» 0+
10.35 М/С «РОБОТЫ-ПОЕЗДА» 0+
11.20 М/С «ГОВОРЯЩИЙ ТОМ. ГЕРОИ» 0+
11.25 М/С «ДЖИНГЛИКИ» 0+
12.05 М/С «БУБА» 6+
12.15 М/С «ТОБОТ АТЛОН» 6+
12.40 М/С «ГОРМИТИ» 6+
13.05 М/С «СМЕШАРИКИ. НОВЫЕ ПРИКЛЮЧЕНИЯ» 0+
14.00 НАВИГАТОР. НОВОСТИ 0+
14.10 М/С «БАРБОСКИНЫ» 0+
15.00 М/С «СУПЕР4» 6+
15.40 ВСЁ, ЧТО ВЫ ХОТЕЛИ ЗНАТЬ, НО БОЯЛИСЬ СПРОСИТЬ 6+
16.10 М/С «КЛУБ ВИНКС» 6+
16.35 М/С «ПОДРУЖКИ ИЗ ХАРТЛЕЙК СИТИ» 6+
17.00 М/С «ТРИ КОТА» 0+
17.55 М/С «ЮХУ СПЕШИТ НА ПОМОЩЬ» 0+
18.10 М/С «МОНЧИЧИ» 0+
18.50 М/С «ДРУЖБА - ЭТО ЧУДО» 0+
19.10 М/С «ЛУНТИК И ЕГО ДРУЗЬЯ» 0+
20.20 М/С «ОРАНЖЕВАЯ КОРОВА» 0+
20.30 СПОКОЙНОЙ НОЧИ, МАЛЫШИ! 0+
20.45 М/С «МИ-МИ-МИШКИ» 0+
22.00 М/С «ЭВОЛЮЦИЯ ЧЕРЕПАШЕК-НИНДЗЯ» 6+
22.25 М/С «РЕДИ2РОБОТ» 6+
22.30 М/С «ТРАНСФОРМЕРЫ. КИБЕРВСЕЛЕННАЯ» 6+
22.55 М/С «НИНДЗЯГО» 6+
23.40 М/С «ЭЛВИН И БУРУНДУКИ» 6+
01.00 М/С «ПРИКЛЮЧЕНИЯ ТАЙО» 0+

В программе возможны изменения

В ГОРОДЕ N

Уж сколько раз твердили...

МО МВД России «Верхнесалдинский»

За август салдинцы подарили мошенникам 911 тысяч рублей.

«Знала, но они были так убедительны!» – именно так жертвы мошенников объясняют, почему они поверили неизвестному по телефону и перевели деньги.

7 эпизодов мошенничества зарегистрировали сотрудники полиции МО МВД России «Верхнесалдинский» за август. Пострадавшие единогласно подтверждают, что слышали про мошенников, знали, что такие способы существуют, но в беседе со злоумышленниками забывали обо всём и, словно под гипнозом, выполняли все их требования.

8 августа жительница Верхней Салды «спасала» свои деньги, хранящиеся на банковской карте, якобы от атаки хакеров. Чтобы не потерять 45 000 рублей, звонящий велел сообщить данные карты для перевода средств на резервный счёт, что женщина и сделала.

Примерно в это же время в Нижней Салде 48-летняя женщина, поверив, что ей привезут 5 млн рублей в качестве компенсации за покупку некачественных БАДов, отправила мошенникам 400 тысяч рублей.

13 августа пожилая салдинка отдала неизвестному 305 000 рублей под предлогом необходимости лечения.

14 августа женщина перевела 40 800 рублей, чтобы получить компенсацию за то, что она обращалась к экстрасенсам, а те оказались шарлатанами и не помогли ей.

19 августа мужчина перечислил совершенно неизвестному человеку 20 000 рублей, который пообещал его трудоустроить на хорошую должность.

20 августа ещё одна салдинка перевела на «резервный счёт», продиктованный мошенниками, свои средства с банковской карты. Как и в первом случае, злоумышленники сообщили женщине, что с её счёта в другом регионе пытаются списать деньги.

В тот же день в полицию обратилась женщина, которая перечислила неизвестному, представившемуся банковским работником, 45 000 рублей за выдачу кредита.

Все эти случаи произошли в течение двух недель августа! Пострадавшие знали о телефонных мошенниках и об уловках, которыми они пользуются, но всё равно поверили неизвестным людям.

Сотрудники полиции напоминают: никогда не верьте неизвестным, которые по телефону предлагают решить финансовые вопросы (получение денег, бонусов, компенсаций, просьбы о помощи, запугивания и т.д).

Если Вам поступил звонок, который каким-либо образом касается Вашего финансового благополучия, – срочно положите трубку! Остались сомнения – не паникуйте, а перезвоните по ОФИЦИАЛЬНЫМ телефонам банка или иных организаций либо звоните в полицию (8-34345-5-46-35), где Вам обязательно уточнят всю информацию.

Помните: задача мошенников – загнать человека в состояние стресса, неважно, положительного или отрицательного, поэтому предлог может быть любой – от многомиллионного выигрыша до кражи средств с Вашего счёта в банке! Когда человек запаниковал – мошенники легко могут управлять его действиями!

Также Минюст России просит граждан быть бдительными и предупреждает, что лица, предлагающие направить денежные средства на счета судов и других государственных учреждений посредством системы быстрых денежных переводов, не могут являться представителями Минюста России и других федеральных органов исполнительной власти и правоохранительных органов.

ОБЪЯВЛЕНИЯ

ПРОДАЖА:

5-КОМНАТНЫЕ КВАРТИРЫ:

** Нижняя Салда, ул. Строителей, 21а. Цена 1 млн 700 тыс. руб. // 8-922-114-90-41

4-КОМНАТНЫЕ КВАРТИРЫ:

*** дом НИИМаш, 5-й этаж, пл. 63 кв.м, в хорошем состоянии, цена 1 млн 550 тыс. руб. // 8-909-029-50-99

** ул. Ломоносова, 23 // 8-961-770-82-86, 8-922-174-67-87

3-КОМНАТНЫЕ КВАРТИРЫ:

*(4) дом СМЗ, 4-й этаж // 8-906-859-13-39

*(4) ул. Строителей, 58, 3-й этаж, пл. 58 кв.м, косм. ремонт, цена 1 млн 250 тыс. руб. // 8-906-809-07-76

* продаётся или сдаётся на длительный срок (5-6 лет). Общ. пл. 75,3 кв.м, К. Маркса, 107, кв. 9. Или меняется на 1-комн. кв. // 8-953-043-59-18, 8-902-871-55-45

*(4) ул. Ломоносова, 19, 4-й этаж, один собственник, общ. пл. 63 кв.м., жилая пл. 47,9 кв.м. Цена 1 млн 400 тыс. руб. // 8-904-540-84-53, звонить с 16:00 до 23:00

2-КОМНАТНЫЕ КВАРТИРЫ:

** ул. Строителей, 57-15, цена 750 тыс. руб. // 8-961-770-06-66

*** ул. Строителей, 31, 2-й этаж, с ремонтом, недорого // 8-966-703-09-59

* Н. Салда ул. Фрунзе, 93, 5-й этаж. Площадь 52,6 кв.м, окна выходят на 2 стороны. Квартира тёплая, светлая. Пластиковые окна. Цена 1 700 000 руб., торг уместен // 8-965-522-95-09, 8-906-809-91-68

* 2 комнаты + кухня, г. Н. Салда, ул. Совхозная, 25-48, 2-й эт., 500 тыс. руб. // 8-962-312-20-39

*** ул. Фрунзе, дом СМЗ, южная сторона, ремонта не требуется, пластиковые окна, застекл. балкон, пл. 50 кв.м // 8-909-021-18-92 (Юля)

*** 2-комн.кв. или меняется на 1-комн.кв. + участок и гараж с погребом // 8-912-668-63-48

** пос. Басьяновский. 2-й этаж в кирпичном доме. Комнаты раздельные. 270 тыс. руб. Торг, обмен, мат. капитал // 8-952-147-32-62, 8-953-600-67-02

* 3-й этаж, поменяна сантехника, электрика, балкон застеклён, ванна под ключ, не требует вложений // 8-922-116-22-12

1-КОМНАТНЫЕ КВАРТИРЫ:

** 1-комн.кв., общ. пл. 45,5 кв.м, 3-й этаж, ул. Советская, 14, приватизированная // 8-953-001-75-89

*** дом СМЗ, ул. Парижской Коммуны, 4 + 2 гаража рядом, в одном кирпичный погреб, цена снижена, квартира тёплая // 8-950-642-72-76

*** дом СМЗ, общ. пл. 38 кв.м. // 8-908-639-90-87, 8-922-201-78-67

*** ул. Ленина, 59, недорого // 8-963-854-92-87

МАЛОСЕМЕЙКИ:

** ул. Ломоносова, 40, 4-й этаж, поменяна проводка, сантехника. Имеется душевая кабинка, водонагревательный бак на 100 литров, сейф-дверь, пл. 17,4 кв.м, цена 460 тыс. руб. // 8-912-606-95-53, Ирина

* ул. Строителей, 46, пл. 31 кв.м, солнечная сторона, окна пластиковые // 8-909-027-46-86

*(5) Н. Салда, ул. Строителей, 48, общ. пл. 30 кв.м, 1-й этаж // 8-912-626-12-97

* дом СМЗ, пл. 38 кв.м // 8-908-639-90-87, 8-922-201-78-67

КОМНАТЫ:

** В. Салда, ул. Сабурова, 2, общежитие, 2-й этаж, пл. 13,2 кв.м // 8-922-123-74-16

* общежитие, комната + кухня + прихожая, пл. 18 кв.м, 2-й эт., можно подвести воду, трубы подведены, цена 300 тыс. руб. // 8-963-031-88-78

ПОМЕЩЕНИЯ:

*** Н. Салда, ул. Ломоносова 2-3, торговый павильон, пл. 45 кв.м., полностью благоустроен, возможна любая форма коммерческой деятельности, земля в собственности // 8-965-507-46-30

ПЯТНИЦА, 20 СЕНТЯБРЯ

+6 +12

ПЕРВЫЙ

05.00, 09.15 ДОБРОЕ УТРО
09.00, 12.00, 15.00 НОВОСТИ
09.50 МОДНЫЙ ПРИГОВОР 6+
10.50 ЖИТЬ ЗДОРОВО! 16+
12.10, 17.00 ВРЕМЯ ПОКАЖЕТ 16+
15.10 ДАВАЙ ПОЖЕНИМСЯ! 16+
16.00 МУЖСКОЕ / ЖЕНСКОЕ 16+
18.00 ВЕЧЕРНИЕ НОВОСТИ
18.30 ЧЕЛОВЕК И ЗАКОН 16+
19.55 ПОЛЕ ЧУДЕС 16+
21.00 ВРЕМЯ
21.30 ГОЛОС 60+ 12+
23.30 ВЕЧЕРНИЙ УРГАНТ 16+
00.25 ВНУТРИ СЕКТЫ МЭНСОНА. УТЕРЯННЫЕ ПЛЕНКИ 18+
02.00 НА САМОМ ДЕЛЕ 16+
03.00 ПРО ЛЮБОВЬ 16+
03.55 НАЕДИНЕ СО ВСЕМИ 16+

РОССИЯ

05.00, 09.25 УТРО РОССИИ
09.00, 11.00, 14.00, 20.00 ВЕСТИ
09.55 О САМОМ ГЛАВНОМ 12+
11.25, 14.25, 17.00, 20.45 МЕСТНОЕ ВРЕМЯ. ВЕСТИ-УРАЛ
11.45 СУДЬБА ЧЕЛОВЕКА С БОРИСОМ КОРЧЕВНИКОВЫМ 12+
12.50, 18.50 60 МИНУТ 12+
14.45 КТО ПРОТИВ? 12+
17.25 АНДРЕЙ МАЛАХОВ. ПРЯМОЙ ЭФИР 16+
21.00 ЮМОРИНА 16+
23.20 Х/Ф «СЕМЬЯ МАНЬЯКА БЕЛЯЕВА» 12+
03.10 Х/Ф «ЕЁ СЕРДЦЕ» 12+

НТВ

05.15 Т/С «ППС» 16+
06.00 УТРО. САМОЕ ЛУЧШЕЕ 16+
08.05 ДОКТОР СВЕТ 16+
09.00 Т/С «МУХТАР. НОВЫЙ СЛЕД» 16+
10.00, 13.00, 16.00, 19.00 СЕГОДНЯ
10.20 Т/С «ЛЕСНИК. СВОЯ ЗЕМЛЯ» 16+
13.25 ЧРЕЗВЫЧАЙНОЕ ПРОИСШЕСТВИЕ 16+
14.00, 03.35 МЕСТО ВСТРЕЧИ 16+
16.30 ТЫ НЕ ПОВЕРИШЬ! 16+
17.00 ДНК 16+
18.00 ЖДИ МЕНЯ 12+
19.40 Х/Ф «МОРСКИЕ ДЬЯВОЛЫ. РУБЕЖИ РОДИНЫ» 16+
20.40 Т/С «КУБА. ЛИЧНОЕ ДЕЛО» 16+
22.50 ЧП. РАССЛЕДОВАНИЕ 16+
23.25 Х/Ф «СЛЕД ТИГРА» 16+
01.20 МЫ И НАУКА. НАУКА И МЫ 12+
02.15 КВАРТИРНЫЙ ВОПРОС 0+

ОТВ

06.00, 12.30, 21.00, 02.00 НОВОСТИ ТАУ «9 1/2» 16+
07.00, 07.50, 10.35, 13.50, 15.10, 16.55, 17.15 ПОГОДА НА «ОТВ» 6+
07.05 М/С «МАША И МЕДВЕДЬ» 0+
07.55 ЙОГА В КРЫМУ 6+
08.00 УТРЕННИЙ ЭКСПРЕСС
09.00 Т/С «ВЛЮБЛЕННЫЕ ЖЕНЩИНЫ» 16+
10.40, 13.30, 22.40, 00.50, 05.30 ПАТРУЛЬНЫЙ УЧАСТОК 16+
11.00 Х/Ф «ИВАНОВЫ» 16+
13.55 НАЦИОНАЛЬНОЕ ИЗМЕРЕНИЕ 16+
14.15 Д/Ф «КИТАЙ НА КОНЧИКЕ ЯЗЫКА. ШАГИ НА ПУТИ» 12+
15.15, 03.00 Д/Ф «СЕКРЕТНАЯ ПАПКА» 16+
16.45, 17.10, 04.20 ОБЗОРНАЯ ЭКСКУРСИЯ 6+
17.00 НОВОСТИ ТМК 16+
17.20 Т/С «СПЕЦОТРЯД «ШТОРМ» 16+
19.00 СОБЫТИЯ. ИТОГИ ДНЯ
20.30, 22.00 СОБЫТИЯ 16+
22.30 СОБЫТИЯ. АКЦЕНТ С ЕВГЕНИЕМ ЕНИНЫМ 16+
23.00 Х/Ф «СВЕТЛЯЧКИ В САДУ» 16+
01.10 ЧЕТВЕРТАЯ ВЛАСТЬ 16+
01.40 Д/Ф «КИРИЛЛ СТРЕЖНЕВ. МЕСТО РЕЖИССЕРА» 12+
04.30 ПАРЛАМЕНТСКОЕ ВРЕМЯ 16+
05.50 ДЕЙСТВУЮЩИЕ ЛИЦА

ТНТ

07.00, 07.30, 08.00, 08.30 ТНТ. GOLD 16+
09.00 ДОМ-2. LITE 16+
10.15 ДОМ-2. ОСТРОВ ЛЮБВИ 16+
11.30 БОРОДИНА ПРОТИВ БУЗОВОЙ 16+
12.30 ДОМ-2. СПАСИ СВОЮ ЛЮБОВЬ 16+
13.30 БОЛЬШОЙ ЗАВТРАК 16+
14.00, 14.30 Т/С «САШАТАНЯ» 16+
15.00, 15.30, 16.00, 16.30 Т/С «УНИВЕР» 16+
17.00, 17.30, 18.00, 18.30, 19.00, 19.30 Т/С «ИНТЕРНЫ» 16+
20.00 COMEDY WOMAN 16+
21.00 КОМЕДИ КЛАБ 16+
22.00, 03.05, 03.55, 04.45 ОТКРЫТЫЙ МИКРОФОН 16+
23.00 ДОМ-2. ГОРОД ЛЮБВИ 16+
00.05 ДОМ-2. ПОСЛЕ ЗАКАТА 16+
01.05 ТАКОЕ КИНО! 16+
01.40 М/Ф «ВОЛШЕБНЫЙ МЕЧ» 12+
05.35, 06.00, 06.30 ТНТ. BEST 16+

ТВ ЦЕНТР

06.00 НАСТРОЕНИЕ
08.00 ЕРАЛАШ 6+
08.10 Х/Ф «РАССВЕТ НА САНТОРИНИ» 12+
10.15 Х/Ф «ЗАМКНУТЫЙ КРУГ» 12+
11.30, 14.30, 17.50 СОБЫТИЯ
11.50 Д/Ф «ЗАМКНУТЫЙ КРУГ» 12+
14.50 ГОРОД НОВОСТЕЙ
15.05, 18.15 Х/Ф «ПЕРЕЛЕТНЫЕ ПТИЦЫ» 12+
19.05 ОДИН+ ОДИН 12+
20.05 Т/С «ДЕТЕКТИВЫ ЛЮДМИЛЫ МАРТОВОЙ» 12+
22.00 В ЦЕНТРЕ СОБЫТИЙ 16+
23.10 ОН И ОНА 16+
00.40 Д/Ф «УБИТЫЕ СЛОВОМ» 12+
01.30 Д/Ф «ТРУДНЫЕ ДЕТИ ЗВЁЗДНЫХ РОДИТЕЛЕЙ» 12+
03.55 ПЕТРОВКА 38 16+

СТС

06.00, 05.45 ЕРАЛАШ
06.25 М/С «ДА ЗДРАВСТВУЕТ КОРОЛЬ ДЖУЛИАН!» 6+
07.10 М/С «ПРИКЛЮЧЕНИЯ ВУДИ И ЕГО ДРУЗЕЙ» 0+
07.55 УРАЛЬСКИЕ ПЕЛЬМЕНИ. СМЕХBOOK 16+
09.05, 02.30 Х/Ф «РАЗБОРКА В БРОНКСЕ» 16+
10.55 Х/Ф «ШЕСТОЕ ЧУВСТВО» 16+
13.05 Х/Ф «ПОСЛЕДНИЙ БОЙСКАУТ» 16+
15.15 Х/Ф «КРЕПКИЙ ОРЕШЕК-4» 16+
17.55 ШОУ «УРАЛЬСКИХ ПЕЛЬМЕНЕЙ». БУБНЫЙ ТЮЗ» 16+
19.25 ШОУ «УРАЛЬСКИХ ПЕЛЬМЕНЕЙ» 16+
21.00 Х/Ф «БЕЗУМНЫЙ МАКС. ДОРОГА ЯРОСТИ» 16+
23.30 ШОУ ВЫХОДНОГО ДНЯ 16+
00.30 Х/Ф «СУПЕР МАЙК XXL» 18+
03.50 М/Ф «ФЕИ. ЛЕГЕНДА О ЧУДОВИЩЕ» 0+
04.55 Т/С «МОЛОДЁЖКА» 16+

ТВ-3

06.00 МУЛЬТФИЛЬМЫ 0+
09.20, 09.55, 10.30, 17.30, 18.00, 18.30, 19.00 Т/С «СЛЕПАЯ» 16+
11.00, 16.00, 16.30 ГАДАЛКА 16+
11.30 НОВЫЙ ДЕНЬ
12.00, 13.00, 14.00 НЕ ВРИ МНЕ 12+
15.00 МИСТИЧЕСКИЕ ИСТОРИИ 16+
17.00 ЗНАКИ СУДЬБЫ 12+
19.30 Х/Ф «ГРАНЬ БУДУЩЕГО» 12+
21.45 Х/Ф «ОБЛИВИОН» 12+
00.15 Х/Ф «ХИМЕРА» 16+
02.30 Х/Ф «НИЧЕГО СЕБЕ ПОЕЗДОЧКА» 16+
04.00 ОРУЖЕЙНАЯ МАСТЕРСКАЯ «ФАНТОМАСОВ» 12+
04.45 ОЛИМПИАДА-80. КГБ ПРОТИВ КГБ 12+
05.30 ТАЙНЫЕ ЗНАКИ 12+

РЕН ТВ

05.00, 04.15 ТЕРРИТОРИЯ ЗАБЛУЖДЕНИЙ 16+
06.00, 09.00, 15.00 ДОКУМЕНТАЛЬНЫЙ ПРОЕКТ 16+
07.00 С БОДРЫМ УТРОМ! 16+
08.30, 12.30, 16.30, 19.30 НОВОСТИ 16+
12.00, 16.00, 19.00 112 16+
13.00 ЗАГАДКИ ЧЕЛОВЕЧЕСТВА С ОЛЕГОМ ШИШКИНЫМ 16+
14.00 НЕВЕРОЯТНО ИНТЕРЕСНЫЕ ИСТОРИИ 16+
17.00, 03.30 ТАЙНЫ ЧАПМАН 16+
18.00, 02.40 САМЫЕ ШОКИРУЮЩИЕ ГИПОТЕЗЫ 16+
20.00 Д/Ф «ДЕНЬГИ НЕ ПАХНУТ. КАК СТАТЬ МИЛЛИОНЕРОМ?» 16+
21.00 Д/Ф «АТАКА НА НЕДВИЖИМОСТЬ. КАК ЗАЩИТИТЬ СВОЮ КВАРТИРУ?» 16+
23.00 Х/Ф «ГЛУБОКОЕ СИНЕЕ МОРЕ» 16+
01.00 Х/Ф «ПОСЛЕ ЗАКАТА» 16+

ДОМАШНИЙ

06.30, 06.20 УДАЧНАЯ ПОКУПКА 16+
06.40 6 КАДРОВ 16+
07.00 ПО ДЕЛАМ НЕСОВЕРШЕННОЛЕТНИХ 16+
08.00 ДАВАЙ РАЗВЕДЁМСЯ! 16+
09.00, 04.45 ТЕСТ НА ОТЦОВСТВО 16+
10.00, 03.05 Д/Ф «РЕАЛЬНАЯ МИСТИКА» 16+
12.05, 01.35 Д/Ф «ПОНЯТЬ. ПРОСТИТЬ» 16+
13.55, 01.05 Д/Ф «ПОРЧА» 16+
14.25 Х/Ф «ПОДРУГА ОСОБОГО НАЗНАЧЕНИЯ» 18+
19.00 Х/Ф «ДЕВОЧКИ МОИ» 16+
23.00 ПРО ЗДОРОВЬЕ 16+
23.15 Х/Ф «ТОЛЬКО ЛЮБОВЬ» 16+
05.35 ДОМАШНЯЯ КУХНЯ 16+

ПЯТЫЙ КАНАЛ

05.00, 09.00, 13.00 ИЗВЕСТИЯ
05.35, 06.20, 07.05, 08.00 Т/С «УЧИТЕЛЬ В ЗАКОНЕ. ПРОДОЛЖЕНИЕ» 16+
09.25, 10.15, 11.05, 12.05 Т/С «ОПЕРА. ХРОНИКИ УБОЙНОГО ОТДЕЛА» 16+
13.25, 14.20, 15.15, 16.15, 17.05, 18.00 Т/С «УЧИТЕЛЬ В ЗАКОНЕ. ВОЗВРАЩЕНИЕ» 16+
19.00, 19.50, 20.30, 21.20, 22.05, 22.55, 00.45 Т/С «СЛЕД» 16+
23.45 СВЕТСКАЯ ХРОНИКА 16+
01.30, 02.05, 02.40, 03.05, 03.30, 03.55, 04.25, 04.50 Т/С «ДЕТЕКТИВЫ» 16+

ЗВЕЗДА

07.35, 08.20, 10.05, 13.20, 18.35, 21.25 Т/С «ТУЛЬСКИЙ-ТОКАРЕВ» 16+
08.00, 13.00, 18.00, 21.15 НОВОСТИ ДНЯ
10.00, 15.00 ВОЕННЫЕ НОВОСТИ
22.00 Х/Ф «КЛАССИК» 12+
00.10 Х/Ф «ЗОЛОТАЯ МИНА» 0+
02.45 Х/Ф «ВНИМАНИЕ! ВСЕМ ПОСТАМ...» 12+
04.05 Х/Ф «ВНУК КОСМОНАВТА» 16+
05.30 Х/Ф «ВОЛШЕБНАЯ ЛАМПА АЛАДДИНА» 0+

МАТЧ-ТВ

08.00 Д/Ф «ВСЯ ПРАВДА ПРО…» 12+
08.30 «ТАЕТ ЛЁД» С АЛЕКСЕЕМ ЯГУДИНЫМ 12+
09.00, 12.25, 17.50, 21.40, 23.50 НОВОСТИ
09.05, 14.30, 21.45, 01.55 ВСЕ НА МАТЧ! ПРЯМОЙ ЭФИР. АНАЛИТИКА. ИНТЕРВЬЮ. ЭКСПЕРТЫ
10.25 ФУТБОЛ. ЛИГА ЕВРОПЫ. «РОМА» (ИТАЛИЯ) - «ИСТАНБУЛ» (ТУРЦИЯ) 0+
12.30 ФУТБОЛ. ЛИГА ЕВРОПЫ. «АЙНТРАХТ» (ГЕРМАНИЯ) - «АРСЕНАЛ» (АНГЛИЯ) 0+
14.55 «ДЖЕНТЛЬМЕНЫ РЕГБИЙНОЙ УДАЧИ». СПЕЦИАЛЬНЫЙ РЕПОРТАЖ 12+
15.15 РЕГБИ. ЧЕМПИОНАТ МИРА. РОССИЯ - ЯПОНИЯ. ПРЯМАЯ ТРАНСЛЯЦИЯ ИЗ ЯПОНИИ
17.55, 04.45 БОКС. ЧЕМПИОНАТ МИРА. МУЖЧИНЫ. 1/2 ФИНАЛА. ТРАНСЛЯЦИЯ ИЗ ЕКАТЕРИНБУРГА 0+
18.40 БОКС. ЧЕМПИОНАТ МИРА. МУЖЧИНЫ. 1/2 ФИНАЛА. ПРЯМАЯ ТРАНСЛЯЦИЯ ИЗ ЕКАТЕРИНБУРГА
21.20 БОКС 2019 Г. ОБРАТНЫЙ ОТСЧЁТ 12+
22.20 ГРАН-ПРИ С АЛЕКСЕЕМ ПОПОВЫМ 12+
22.50 ВСЕ НА ФУТБОЛ! АФИША 12+
23.55 ФУТБОЛ. ЧЕМПИОНАТ ИСПАНИИ. «ОСАСУНА» - «БЕТИС». ПРЯМАЯ ТРАНСЛЯЦИЯ
02.30 ДЕРБИ МОЗГОВ 16+
03.00 БОРЬБА. ЧЕМПИОНАТ МИРА. ТРАНСЛЯЦИЯ ИЗ КАЗАХСТАНА 0+
04.00 КИКБОКСИНГ. ORION. АРТЁМ ЛЕВИН ПРОТИВ ЖО ВЕЯ. ХАЯЛ ДЖАНИЕВ ПРОТИВ КАИ ХУАНГБИНА. ТРАНСЛЯЦИЯ ИЗ МОСКВЫ 16+
07.30 КОМАНДА МЕЧТЫ 12+

КУЛЬТУРА

06.30, 07.00, 07.30, 10.00, 15.00, 19.30, 23.15 НОВОСТИ КУЛЬТУРЫ 12+
06.35 ПЕШКОМ... 12+
07.05 ПРАВИЛА ЖИЗНИ 12+
07.35, 16.25 Х/Ф «ПОЗДНИЙ РЕБЕНОК» 12+
08.40 КРАСИВАЯ ПЛАНЕТА 12+
09.00 Х/Ф «БЕЛАЯ ГВАРДИЯ» 12+
10.20 Х/Ф «БЕСПОКОЙНОЕ ХОЗЯЙСТВО» 12+
12.00 Д/Ф «ФЕНОМЕН КУЛИБИНА» 12+
12.40 Д/Ф «ОРАНИЕНБАУМСКИЕ ИГРЫ» 12+
13.25 ЧЕРНЫЕ ДЫРЫ, БЕЛЫЕ ПЯТНА 12+
14.05 Д/Ф «ПОДЗЕМНАЯ ОДИССЕЯ» 12+
15.10 ПИСЬМА ИЗ ПРОВИНЦИИ 12+
15.40 ЭНИГМА. ХОСЕ КУРА 12+
17.30 ЛАУРЕАТЫ XVI МЕЖДУНАРОДНОГО КОНКУРСА ИМ. ЧАЙКОВСКОГО 12+
18.45 ЦАРСКАЯ ЛОЖА 12+
19.45, 01.50 ИСКАТЕЛИ 12+
20.35 Д/Ф «МОНОЛОГИ КИНОРЕЖИССЕРА» 12+
21.35 Х/Ф «ЧЕЛОВЕК НА СВОЕМ МЕСТЕ» 12+
23.35 2 ВЕРНИК 2 12+
00.20 Х/Ф «ПЕПЛО» 12+
02.35 МУЛЬТФИЛЬМЫ ДЛЯ ВЗРОСЛЫХ 18+

КАРУСЕЛЬ

05.00 РАННИЕ ПТАШКИ 0+
06.55, 07.30 ЧИК-ЗАРЯДКА 0+
07.00 С ДОБРЫМ УТРОМ, МАЛЫШИ! 0+
07.40 М/С «РАДУЖНЫЙ МИР РУБИ» 0+
08.05 М/С «СЕМЕЙКА БЕГЕМОТОВ» 0+
08.10 М/С «АРКАДИЙ ПАРОВОЗОВ СПЕШИТ НА ПОМОЩЬ!» 0+
08.15 КАТЯ И ЭФ. КУДА-УГОДНО-ДВЕРЬ 0+
09.20 БУКВАРИЙ 0+
09.35 М/С «ПЛАСТИЛИНКИ» 0+
09.40 М/Ф «НУ, ПОГОДИ!» 0+
10.35 М/С «РОБОТЫ-ПОЕЗДА» 0+
11.20 М/С «ГОВОРЯЩИЙ ТОМ. ГЕРОИ» 0+
11.25 М/С «ДЖИНГЛИКИ» 0+
12.05 М/С «БУБА» 6+
12.15 М/С «ТОБОТ АТЛОН» 6+
12.40, 22.50 М/С «ГОРМИТИ» 6+
13.05 М/С «СМЕШАРИКИ. НОВЫЕ ПРИКЛЮЧЕНИЯ» 0+
14.00 НАВИГАТОР. У НАС ГОСТИ! 0+
14.10 М/С «БАРБОСКИНЫ» 0+
15.00 М/С «СУПЕР4» 6+
15.50 ВЕСЁЛАЯ ФЕРМА 0+
16.10 М/С «КЛУБ ВИНКС» 6+
16.35 М/С «ПОДРУЖКИ ИЗ ХАРТЛЕЙК СИТИ» 6+
17.00 М/С «ТРИ КОТА» 0+
17.55 М/С «ЮХУ СПЕШИТ НА ПОМОЩЬ» 0+
18.10 М/С «МОНЧИЧИ» 0+
18.50 М/С «ДРУЖБА - ЭТО ЧУДО» 0+
19.35 М/С «ЛУНТИК И ЕГО ДРУЗЬЯ» 0+
20.20 М/С «ОРАНЖЕВАЯ КОРОВА» 0+
20.30 СПОКОЙНОЙ НОЧИ, МАЛЫШИ! 0+
20.45 М/С «ЧЕТВЕРО В КУБЕ» 0+
22.30 М/С «ДИКИЕ СКРИЧЕРЫ» 6+
23.15 М/С «ИНФИНИТИ НАДО» 6+
23.40 М/С «ИНСПЕКТОР ГАДЖЕТ» 6+
00.50 М/С «СЕРДИТЫЕ ПТИЧКИ» 6+
02.30 М/С «ИСТОРИИ СВИНОК» 6+

В программе возможны изменения

СУББОТА, 21 СЕНТЯБРЯ

+6 +13

ПЕРВЫЙ

05.50, 06.10 РОССИЯ ОТ КРАЯ ДО КРАЯ 12+
06.00, 10.00, 12.00 НОВОСТИ
06.55 Т/С «КРАСНАЯ КОРОЛЕВА» 16+
09.00 ИГРАЙ, ГАРМОНЬ ЛЮБИМАЯ! 12+
09.45 СЛОВО ПАСТЫРЯ 0+
10.20 ВЛАДИМИР МЕНЬШОВ. КТО СКАЗАЛ «У МЕНЯ НЕТ НЕДОСТАТКОВ»? КАТ 12+
11.20 ЧЕСТНОЕ СЛОВО 16+
12.20 ЛЮБОВЬ И ГОЛУБИ. РОЖДЕНИЕ ЛЕГЕНДЫ 12+
13.15 Х/Ф «ГОД ТЕЛЕНКА» 12+
14.45 Х/Ф «ШИРЛИ-МЫРЛИ» 16+
17.30 КТО ХОЧЕТ СТАТЬ МИЛЛИОНЕРОМ? 12+
19.00 СЕГОДНЯ ВЕЧЕРОМ 16+
21.00 ВРЕМЯ
21.20 МУЗЫКАЛЬНЫЙ ФЕСТИВАЛЬ «ГОЛОСЯЩИЙ КИВИН-2019» 16+
00.10 Х/Ф «КРАСИВО ЖИТЬ НЕ ЗАПРЕТИШЬ» 16+
01.45 Х/Ф «ДАВАЙ СДЕЛАЕМ ЭТО ЛЕГАЛЬНО» 16+
03.15 ПРО ЛЮБОВЬ 16+
04.00 НАЕДИНЕ СО ВСЕМИ 16+

РОССИЯ

05.00 УТРО РОССИИ. СУББОТА 12+
08.15 ПО СЕКРЕТУ ВСЕМУ СВЕТУ 12+
08.40 МЕСТНОЕ ВРЕМЯ. СУББОТА 12+
09.20 ПЯТЕРО НА ОДНОГО 12+
10.10 СТО К ОДНОМУ 12+
11.00 ВЕСТИ
11.20 МЕСТНОЕ ВРЕМЯ. ВЕСТИ-УРАЛ
11.40 ЮМОР! ЮМОР! ЮМОР!!! 16+
13.50 Х/Ф «МОЙ БЛИЗКИЙ ВРАГ» 12+
18.00 ПРИВЕТ, АНДРЕЙ! 12+
20.00 ВЕСТИ В СУББОТУ
21.00 Х/Ф «ЧИСТАЯ ПСИХОЛОГИЯ» 12+
01.00 Х/Ф «В ЧАС БЕДЫ» 12+

НТВ

05.10 ЧП. РАССЛЕДОВАНИЕ 16+
05.40 Х/Ф «КО МНЕ, МУХТАР!» 6+
07.25 СМОТР 0+
08.00, 10.00, 16.00 СЕГОДНЯ
08.20 ГОТОВИМ С АЛЕКСЕЕМ ЗИМИНЫМ 0+
08.45 КТО В ДОМЕ ХОЗЯИН 12+
09.25 ЕДИМ ДОМА 0+
10.20 ГЛАВНАЯ ДОРОГА 16+
11.00 ЕДА ЖИВАЯ И МЁРТВАЯ 12+
12.00 КВАРТИРНЫЙ ВОПРОС 0+
13.10 ПОЕДЕМ, ПОЕДИМ! 0+
14.00 СВОЯ ИГРА 0+
16.20 СЛЕДСТВИЕ ВЕЛИ... 16+
17.15 ПОСЛЕДНИЕ 24 ЧАСА 16+
19.00 ЦЕНТРАЛЬНОЕ ТЕЛЕВИДЕНИЕ 16+
21.00 Х/Ф «ПЁС» 16+
23.10 МЕЖДУНАРОДНАЯ ПИЛОРАМА 18+
00.00 КВАРТИРНИК НТВ У МАРГУЛИСА 16+
01.25 ФОМЕНКО ФЕЙК 16+
01.55 ДАЧНЫЙ ОТВЕТ 0+
03.00 Х/Ф «СВОИ» 16+

ОТВ

06.00 НОВОСТИ ТАУ «9 1/2» 16+
07.00 СОБЫТИЯ. ИТОГИ ДНЯ 16+
08.30 М/С «МАША И МЕДВЕДЬ» 0+
08.55, 10.35, 11.05, 12.25, 13.25, 16.05, 16.25, 20.55 ПОГОДА НА «ОТВ» 6+
09.00 Т/С «ВЛЮБЛЕННЫЕ ЖЕНЩИНЫ» 16+
10.40, 04.50 ПАТРУЛЬНЫЙ УЧАСТОК. НА ДОРОГАХ 16+
11.10 О ЛИЧНОМ И НАЛИЧНОМ 12+
11.30 РЕЦЕПТ 16+
12.00 НАЦИОНАЛЬНОЕ ИЗМЕРЕНИЕ 16+
12.30, 05.35 ПАТРУЛЬНЫЙ УЧАСТОК. ИТОГИ НЕДЕЛИ 16+
13.00 НАСЛЕДНИКИ УРАРТУ 16+
13.15 НОВОСТИ УГМК
13.30 Х/Ф «МИСС МАРПЛ. ТЕЛО В БИБЛИОТЕКЕ» 16+
16.10 ПРОКУРАТУРА. НА СТРАЖЕ ЗАКОНА 16+
16.30 ХОККЕЙ. ЧЕМПИОНАТ КХЛ. АВТОМОБИЛИСТ (ЕКАТЕРИНБУРГ) - СПАРТАК (МОСКВА). ПРЯМАЯ ТРАНСЛЯЦИЯ. В ПЕРЕРЫВАХ - ОБЗОРНАЯ ЭКСКУРСИЯ 6+
19.00 ОБЗОРНАЯ ЭКСКУРСИЯ 6+
19.20 Х/Ф «ИВАНОВЫ» 16+
21.00 СОБЫТИЯ. ИТОГИ НЕДЕЛИ 16+
21.50 Х/Ф «СПАРТА» 16+
23.20 Х/Ф «ДВОЕ ВО ВСЕЛЕННОЙ» 16+
01.15 Х/Ф «СВЕТЛЯЧКИ В САДУ» 16+
03.05 МУЗЕВРОПА. RICK ASTLEY 12+
03.50 ПАРЛАМЕНТСКОЕ ВРЕМЯ 16+
05.15 ДЕЙСТВУЮЩИЕ ЛИЦА

ТНТ

07.00, 07.30, 08.30 ТНТ. GOLD 16+
08.00, 01.05 ТНТ MUSIC 16+
09.00 ДОМ-2. LITE 16+
10.00 ДОМ-2. ОСТРОВ ЛЮБВИ 16+
11.00, 12.00, 13.00 ГДЕ ЛОГИКА? 16+
14.00, 15.00, 16.00 КОМЕДИ КЛАБ 16+
17.00 Х/Ф «ТРЕЗВЫЙ ВОДИТЕЛЬ» 16+
19.00, 19.30, 20.00, 20.30 Т/С «ЖУКИ» 16+
21.00 ТАНЦЫ 16+
23.00 ДОМ-2. ГОРОД ЛЮБВИ 16+
00.05 ДОМ-2. ПОСЛЕ ЗАКАТА 16+
01.40 Х/Ф «ЭКСКАЛИБУР» 16+
03.55, 04.45 ОТКРЫТЫЙ МИКРОФОН 16+
05.35, 06.00, 06.30 ТНТ. BEST 16+

ТВ ЦЕНТР

05.25 МАРШ-БРОСОК 12+
05.50 АБВГДЕЙКА 0+
06.20 Х/Ф «ИЛЬЯ МУРОМЕЦ» 0+
07.50 ПРАВОСЛАВНАЯ ЭНЦИКЛОПЕДИЯ 6+
08.20, 11.45 Х/Ф «ПРИКЛЮЧЕНИЯ ШЕРЛОКА ХОЛМСА И ДОКТОРА ВАТСОНА» 0+
11.30, 14.30, 23.45 СОБЫТИЯ
12.50, 14.45 Х/Ф «ШАХМАТНАЯ КОРОЛЕВА» 12+
17.05 Х/Ф «СЕЛФИ НА ПАМЯТЬ» 12+
21.00 ПОСТСКРИПТУМ
22.15, 04.15 ПРАВО ЗНАТЬ! 16+
00.00 Д/Ф «МИСТИКА ТРЕТЬЕГО РЕЙХА» 16+
00.50 ПРОЩАНИЕ. СТАЛИН И ПРОКОФЬЕВ 12+
01.35 90-Е. ВАШИНГТОНСКИЙ ОБКОМ 16+
02.25 ЖАЖДА КРЫМА 16+
03.00 ПОСТСКРИПТУМ 16+
05.50 ПЕТРОВКА 38 16+

СТС

06.00, 05.30 ЕРАЛАШ
06.50 М/С «ПРИКЛЮЧЕНИЯ КОТА В САПОГАХ» 6+
07.15 М/С «СПИРИТ. ДУХ СВОБОДЫ» 6+
07.40 М/С «ТРИ КОТА» 0+
08.05 М/С «ТОМ И ДЖЕРРИ» 0+
08.30 УРАЛЬСКИЕ ПЕЛЬМЕНИ. СМЕХBOOK 16+
09.30 ПРОСТО КУХНЯ 12+
10.30 ШОУ «УРАЛЬСКИХ ПЕЛЬМЕНЕЙ» 16+
11.15, 01.50 Х/Ф «МИССИЯ НЕВЫПОЛНИМА» 12+
13.35, 03.35 Х/Ф «МИССИЯ НЕВЫПОЛНИМА-2» 12+
16.05 Х/Ф «БЕЗУМНЫЙ МАКС. ДОРОГА ЯРОСТИ» 16+
18.25 Х/Ф «МУМИЯ» 0+
21.00 Х/Ф «МУМИЯ ВОЗВРАЩАЕТСЯ» 12+
23.35 Х/Ф «ПРОСТАЯ ПРОСЬБА» 18+

ТВ-3

06.00 МУЛЬТФИЛЬМЫ 0+
11.15 Т/С «ЛЕДИ И БРОДЯГА В ЕГИПТЕ» 12+
12.15 Т/С «ЛЕДИ И БРОДЯГА В ГИМАЛАЯХ» 12+
13.15 MAMA RUSSIA 16+
14.15 Х/Ф «ОБЛИВИОН» 12+
16.45 Х/Ф «ГРАНЬ БУДУЩЕГО» 12+
19.00 Х/Ф «ЧУЖИЕ» 16+
21.45 Х/Ф «ЧУЖОЙ 3» 16+
00.00 Х/Ф «ЧУЖОЙ 4. ВОСКРЕШЕНИЕ» 16+
02.15 Х/Ф «ХИМЕРА» 16+
04.00 Х/Ф «ПРОТИВОСТОЯНИЕ» 12+
05.15, 05.45 ОХОТНИКИ ЗА ПРИВИДЕНИЯМИ. БИТВА ЗА МОСКВУ 16+

РЕН ТВ

05.00, 15.20, 03.50 ТЕРРИТОРИЯ ЗАБЛУЖДЕНИЙ 16+
07.00 Х/Ф «ШАНХАЙСКИЕ РЫЦАРИ» 12+
09.15 МИНТРАНС 16+
10.15 САМАЯ ПОЛЕЗНАЯ ПРОГРАММА 16+
11.15 ВОЕННАЯ ТАЙНА 16+
17.20 НЕИЗВЕСТНАЯ ИСТОРИЯ 16+
18.20 Д/Ф «ЗАСЕКРЕЧЕННЫЕ СПИСКИ. ЯГОДЫ В ЯГОДИЦАХ! СЕМЬ ВОЕННЫХ СЕКРЕТОВ» 16+
20.30 Х/Ф «ФАНТАСТИЧЕСКИЕ ТВАРИ И ГДЕ ОНИ ОБИТАЮТ» 16+
23.00 Х/Ф «ОЗ. ВЕЛИКИЙ И УЖАСНЫЙ» 12+
01.30 Х/Ф «КОНАН-РАЗРУШИТЕЛЬ» 12+
03.00 САМЫЕ ШОКИРУЮЩИЕ ГИПОТЕЗЫ 16+

ДОМАШНИЙ

06.30, 06.15 6 КАДРОВ 16+
06.35 Х/Ф «ТОЛЬКО ЛЮБОВЬ» 16+
08.20, 01.25 Х/Ф «ВАСИЛЬКИ ДЛЯ ВАСИЛИСЫ» 16+
10.20 Х/Ф «РОДНЫЕ ЛЮДИ» 16+
19.00 Х/Ф «РЕБЁНОК НА МИЛЛИОН» 16+
23.15 ДЕТСКИЙ ДОКТОР 16+
23.30 Х/Ф «ОТ СЕРДЦА К СЕРДЦУ» 16+
03.05 ВЫБЕРИ МЕНЯ 16+

ПЯТЫЙ КАНАЛ

05.00, 05.20, 05.50, 06.20, 06.55, 07.20, 07.55, 08.20, 09.00, 09.30 Т/С «ДЕТЕКТИВЫ» 16+
10.10, 11.05, 11.45, 12.30, 13.10, 14.00, 14.40, 15.25, 16.15, 17.05, 17.45, 18.25, 19.05, 20.00, 20.45, 21.35, 22.20, 23.10 Т/С «СЛЕД» 16+
00.00 ИЗВЕСТИЯ. ГЛАВНОЕ
00.55, 01.55, 02.40, 03.25, 04.10, 04.55 Т/С «РЕДКАЯ ГРУППА КРОВИ» 16+

ЗВЕЗДА

07.00 Х/Ф «НЕОКОНЧЕННАЯ ПОВЕСТЬ» 6+
09.00, 13.00, 18.00 НОВОСТИ ДНЯ
09.15 ЛЕГЕНДЫ ЦИРКА С ЭДГАРДОМ ЗАПАШНЫМ 6+
09.45 ПОСЛЕДНИЙ ДЕНЬ 12+
10.30 НЕ ФАКТ! 6+
11.00 УЛИКА ИЗ ПРОШЛОГО 16+
11.55 Д/С «ЗАГАДКИ ВЕКА С СЕРГЕЕМ МЕДВЕДЕВЫМ» 12+
12.45, 15.00 СПЕЦИАЛЬНЫЙ РЕПОРТАЖ 12+
13.10 МОРСКОЙ БОЙ 6+
14.10 ДЕСЯТЬ ФОТОГРАФИЙ 6+
15.40, 18.25 Т/С «СМЕРТЬ ШПИОНАМ!» 16+
18.10 ЗАДЕЛО! 12+
01.00 Х/Ф «СЛЕДЫ НА СНЕГУ» 6+
02.35 Х/Ф «СУВЕНИР ДЛЯ ПРОКУРОРА» 12+
04.05 Х/Ф «МАФИЯ БЕССМЕРТНА» 16+
05.30 Д/С «МОСКВА ФРОНТУ» 12+

МАТЧ-ТВ

08.00 Д/Ф «ВСЯ ПРАВДА ПРО…» 12+
08.30 «ТАЕТ ЛЁД» С АЛЕКСЕЕМ ЯГУДИНЫМ 12+
09.00 ХУДОЖЕСТВЕННАЯ ГИМНАСТИКА. ЧЕМПИОНАТ МИРА. ЛИЧНОЕ ПЕРВЕНСТВО. МНОГОБОРЬЕ. ФИНАЛ. ТРАНСЛЯЦИЯ ИЗ АЗЕРБАЙДЖАНА 0+
11.40, 19.00, 19.25, 22.55 НОВОСТИ
11.50 ВСЕ НА ФУТБОЛ! АФИША 12+
12.50 «БЕЛЬГИЯ - ИТАЛИЯ. ГОРДОСТЬ ТИФФОЗИ». СПЕЦИАЛЬНЫЙ РЕПОРТАЖ 12+
13.10, 19.30, 23.00, 01.40 ВСЕ НА МАТЧ! ПРЯМОЙ ЭФИР. АНАЛИТИКА. ИНТЕРВЬЮ. ЭКСПЕРТЫ
14.10 БОКС 2019 Г. ОБРАТНЫЙ ОТСЧЁТ 12+
14.30 БОКС. ЧЕМПИОНАТ МИРА. МУЖЧИНЫ. ФИНАЛЫ. ПРЯМАЯ ТРАНСЛЯЦИЯ ИЗ ЕКАТЕРИНБУРГА
18.20 ФОРМУЛА-1. ГРАН-ПРИ СИНГАПУРА. КВАЛИФИКАЦИЯ. ПРЯМАЯ ТРАНСЛЯЦИЯ
19.05 «ЛИГА ЧЕМПИОНОВ. LIVE». СПЕЦИАЛЬНЫЙ РЕПОРТАЖ 12+
20.25 «О ЧЁМ ГОВОРЯТ ТРЕНЕРЫ. КАРПИН VS ГРИГОРЯН». СПЕЦИАЛЬНЫЙ РЕПОРТАЖ 12+
20.55 ФУТБОЛ. РОССИЙСКАЯ ПРЕМЬЕР-ЛИГА. «ТАМБОВ» - «РОСТОВ». ПРЯМАЯ ТРАНСЛЯЦИЯ
23.40 ФУТБОЛ. ЧЕМПИОНАТ ИТАЛИИ. «МИЛАН» - «ИНТЕР». ПРЯМАЯ ТРАНСЛЯЦИЯ
02.15 ВОЛЕЙБОЛ. ЧЕМПИОНАТ ЕВРОПЫ. МУЖЧИНЫ. 1/8 ФИНАЛА 0+
04.15 ХУДОЖЕСТВЕННАЯ ГИМНАСТИКА. ЧЕМПИОНАТ МИРА. ГРУППЫ. МНОГОБОРЬЕ. ФИНАЛ. ТРАНСЛЯЦИЯ ИЗ АЗЕРБАЙДЖАНА 0+
06.00 БОРЬБА. ЧЕМПИОНАТ МИРА. ТРАНСЛЯЦИЯ ИЗ КАЗАХСТАНА 0+
07.00 СПОРТИВНАЯ ГИМНАСТИКА. МИРОВОЙ КУБОК ВЫЗОВА. ТРАНСЛЯЦИЯ ИЗ ПОРТУГАЛИИ 0+

КУЛЬТУРА

06.30 ЛЕТО ГОСПОДНЕ 12+
07.05 М/Ф «ПТИЧКА ТАРИ». «СКАЗКА О ЦАРЕ САЛТАНЕ» 12+
08.10 Х/Ф «ЧЕЛОВЕК НА СВОЕМ МЕСТЕ» 12+
09.45 ТЕЛЕСКОП 12+
10.15 Д/С «МАЛЕНЬКИЕ СЕКРЕТЫ ВЕЛИКИХ КАРТИН» 12+
10.40 Х/Ф «ЗАБЫТАЯ МЕЛОДИЯ ДЛЯ ФЛЕЙТЫ» 12+
12.50 ЭРМИТАЖ 12+
13.15, 01.40 Д/Ф «ЖИВАЯ ПРИРОДА ОСТРОВОВ ЮГО-ВОСТОЧНОЙ АЗИИ» 12+
14.10 ДОМ УЧЕНЫХ 12+
14.40 Д/С «ЭФФЕКТ БАБОЧКИ» 12+
15.10 Х/Ф «СУВОРОВ» 12+
16.55 Д/С «ПРЕДКИ НАШИХ ПРЕДКОВ» 12+
17.40 Д/Ф «КИН-ДЗА-ДЗА! ПРОВЕРКА ПЛАНЕТАМИ» 12+
18.20 КВАРТЕТ 4Х4 12+
20.20 Д/Ф «СЕНИН ДЕНЬ» 12+
21.00 АГОРА 12+
22.00 Х/Ф «ОСЕНЬ» 12+
23.30 Х/Ф «ПРЕТ-А-ПОРТЕ. ВЫСОКАЯ МОДА» 12+
02.30 МУЛЬТФИЛЬМЫ ДЛЯ ВЗРОСЛЫХ 18+

КАРУСЕЛЬ

05.00 М/С «МАЛЕНЬКОЕ КОРОЛЕВСТВО» БЕНА И ХОЛЛИ» 0+
06.50, 06.55, 07.30 ЧИК-ЗАРЯДКА 0+
07.00 С ДОБРЫМ УТРОМ, МАЛЫШИ! 0+
07.40 М/С «РЭЙ И ПОЖАРНЫЙ ПАТРУЛЬ» 0+
08.50, 18.30 М/С «СЕМЕЙКА БЕГЕМОТОВ» 0+
09.00 ЕДА НА УРА! 0+
09.20 М/С «БАРБОСКИНЫ» 0+
10.45 ТРИО! 0+
11.00 М/С «44 КОТЁНКА» 0+
11.30 М/С «ЦАРЕВНЫ» 0+
12.30 БОЛЬШИЕ ПРАЗДНИКИ 0+
13.00 М/С «ФИКСИКИ» 0+
13.50 ДОКТОР МАЛЫШКИНА 0+
14.00 М/С «ПОЛЛИ ПОКЕТ» 0+
14.45 М/С «ПРОСТОКВАШИНО» 0+
15.20 М/С «МАДЖИКИ» 0+
15.55 М/С «ПУШАСТИКИ» 0+
16.00 М/С «САННИ ДЭЙ» 0+
16.50 М/С «ЛЕО И ТИГ» 0+
18.40 М/С «ЩЕНЯЧИЙ ПАТРУЛЬ» 0+
19.30 М/С «МИ-МИ-МИШКИ» 0+
20.20 М/С «СКАЗОЧНЫЙ ПАТРУЛЬ. ХРОНИКИ ЧУДЕС» 0+
20.30 СПОКОЙНОЙ НОЧИ, МАЛЫШИ!
20.45 М/С «ВСПЫШ И ЧУДО-МАШИНКИ» 0+
22.30 М/С «ДИКИЕ СКРИЧЕРЫ» 6+
22.50 М/С «ГОРМИТИ» 6+
23.15 М/С «ИНФИНИТИ НАДО» 6+
23.40 М/С «ИНСПЕКТОР ГАДЖЕТ» 6+
00.50 М/С «СЕРДИТЫЕ ПТИЧКИ» 6+
02.30 М/С «ИСТОРИИ СВИНОК. СВИНКИ НА РАБОТЕ» 6+

В программе возможны изменения

ОБЪЯВЛЕНИЯ

ДОМА:

** Переулок Рабочий, на 3 окна // 8-909-005-17-72
** ул. Стеклова, 7, дёшево, с дровами // 8-965-521-95-84
* срочно! Н.Салда, ул. Чкалова, 19, газ, скважина, канализация, полностью благоустроен, недорого // 8-967-637-40-09
*(4) жилой, благоустроенный дом по ул. Пушкина, общ. пл. 104,5 кв.м, центральная канализация, скважина, газ, баня. Земельный участок 6 соток, теплица // 8-922-033-40-99
** дом, г. В. Салда, ул. Металлургов, 17, жилая пл. 82 кв.м, земельный участок 12 соток, цена договорная. Имеется скважина, газовое отопление, канализация, гаражи, баня, плодово-ягодные растения // 8-922-220-67-36

УЧАСТКИ:

* сад Победа-СМЗ, кирпичный дом, с верандой, две теплицы, электроэнергия, садовые насаждения, цена 30 тыс. руб. // 8-950-541-99-72
*(4) земельный участок для индивидуального жилищного строительства по ул. М. Горького, в районе Больничного городка // 8-909-029-67-15
** земельный участок, дом под снос. Есть электричество и погреб. Н. Салда, ул. Трофима Евсеева, 60. Всё в собственности. Площадь 512 кв.м. Цена 350 тыс. руб., торг // 8-906-859-25-72, Николай
** земельный участок под строительство. Н. Салда, мкр. Зелёный Мыс. Рядом газ и водопровод // 8-929-215-01-30
* сад в СНТ «Романовка». Дом, баня, теплицы, посадки // 8-961-769-42-04

ГАРАЖИ:

** р-н Победы // 8-966-703-70-49
** за цехом № 29 НИИМаш, пл. 24 кв.м, собственник // 8-909-030-21-90
* на Победе, имеются: верстак, стеллажи, погреб, смотровая яма. Общая пл. 28 кв.м, цена договорная // 8-909-031-10-88 (Марина), 8-965-534-19-76 (Владимир)
* два гаражных бокса по адресу: гаражный кооператив «Победа», ряд 3, бокс №8 и №9 // 8-902-501-75-14

АВТОТРАНСПОРТ:

* мотоцикл «Урал», на ходу // 8-904-166-97-41
** «УАЗ-3909», грузопассажирский, 1993 г.в. // 8-922-116-63-84
* «Тойота Пассо»; 1,0; 2005 г.в., автомат, кондиционер, малолитражка, правый руль, в прекрасном рабочем состоянии, 200 тыс. руб. // +7-965-540-14-55
*** «Фиат Добло», 2011 г.в., цв. синий, сигнализация, пробег 140 тыс. км, недорого // 8-909-706-59-64
* пневматик, 3-колёсный, цена 40 тыс. руб. Русская гончая, возраст 1,3 года // 8-963-273-82-85

ЖИВОТНЫЕ:

** тёлочка, 5 мес. // 8-912-251-32-37
*(4) бычки, телята. Возраст любой. Возможна доставка // 8-904-984-00-33
** дойная корова, 4 отёла, пос. Басьяновский // 8-952-137-53-27
* корова // 8-950-207-63-68
* тёлка стельная // 8-903-082-91-39
* две дойные козы породы зааненская, козёл // 8-922-196-04-31
*** поросята, деревня Северная // 8-904-386-51-02

МЕНЯЮ:

*** 3-комн.кв., Н.Салда, 2-й эт. на 2-комн.кв., рассматриваю 1-й и 2-й этажи // 8-999-569-45-44
** коттедж на 2-комн. кв. // 8-905-806-04-64
* 2-комн. кв. и дачу (18 соток) на Песчаном карьере на 1-комн. кв. в Нижней или Верхней Салде // 8-950-194-51-40

РАЗНОЕ:

*** свежий крупный картофель, цена 130 руб./ведро // 8-961-764-67-87
*** картофель свежий, ведро (12 л) – 120 руб., свекла 1 кг – 40 руб., морковь 1 кг – 45 руб. // 8-903-082-27-35
** картофель, крупный // 8-963-052-16-26
* свежий крупный картофель, 120 руб./ведро //

ОБЪЯВЛЕНИЯ

8-903-086-91-73

*** **прошлогодний погребной картофель, крупный, хороший, самовывоз, цена 50 руб./ведро // 8-922-116-20-11**

*** НАЖДАЧКА- ШлифЛента, **от 45 руб.** (+ многое другое для строительства) **шифер на грядки** // 8-902-441-24-26, 8-902-441-28-65

*** шлаковый щебень, 300 руб. за тонну, любые объёмы // 8-904-988-69-99, 8-922-142-37-77

*** навоз от производителя, коровий, куриный, доставка ЗИЛ, Газель» // 8-904-988-69-99, 8-922-142-37-77

*** **резина зимняя R14 с дисками, на автомобиль «Шевроле Ланос» // 8-963-043-56-70**

** крупный погребной картофель, ведро 50 руб. // 8-967-907-14-61

* картофель свежий // 8-953-004-49-30

** срубы бань, 2,5х2,5; 2х2,5, со стропилами // 8-922-219-73-30, 8-912-659-27-00

*** удобрение органическое (перегной), чернозём, опил, керамзит, торф, песок, навоз, земля, щебень, отсев. Доставка // 8-961-766-91-68

* **свежая картошка, ведро крупной – 150 руб., ведро средней – 100 руб. // 8-922-113-45-20, 8-953-006-20-14**

** навоз коровий, перегной, в мешках и валом. Доставка бесплатно // 8-904-984-67-07

*(5) наждачка, размер 2500х1500, для покрытия крыш, 60 руб./лист. Доставка бесплатно // 8-909-001-35-34

** мясо домашней птицы: утки, гуся, курицы, индюка. Яйцо куриное и перепелиное // 8-922-220-66-71 или обращаться в кафе «У Петровича»

*(10) **подгузники для взрослых Seni, размер 2, в упаковке 30 штук, 600 руб. за упаковку // 8-904-381-82-11**

***(4) отсев горный, шлаковый, речная галька и речной песок, песок строительный, жёлтый, чёрный. Щебень различных фракций и пород. Смесь для заливки полов и фундаментов. Доставка от 5 тонн. Система скидок // 8-912-233-61-13**

*** **щебень шлаковый и горный, отсев, песок жёлтый, чёрный, строительный. Речной песок и галька. Смесь для заливки полов и фундаментов. Доставка от 5 тонн. Система скидок // 8-900-202-84-67**

КУПЛЮ:

***(19) куплю ваше авто в любом техническом состоянии // 8-963-444-44-43**

*(8) старые фотоаппараты, объективы, кинокамеры, радиоприёмники до 1960 г. и подобную ретротехнику, радиодетали // 8-952-138-10-68

* **авто, рассмотрю все варианты // 8-952-733-67-17**

*(9) значки, статуэтки, брошки, бусы янтарь, ёлочные игрушки, фото, открытки до 1945 г., бинокли, иконы, швейные машинки, рога лося, оленя, сапоги кирзовые, офицерские – хромовые и многое другое // 8-953-054-71-43, 8-902-255-76-72 (WhatsApp)

СНИМУ:

* **снимем 2-комн. квартиру или дом с баней на длительный срок. Возьмём в аренду строительную бытовку. Возьмём в аренду гараж или подсобное помещение в районе ул. Д. Бедного, 12 // 8-919-915-00-99, 8-909-057-44-49**

СДАМ:

** 1-комн.кв., без мебели // 8-909-026-00-34

УСЛУГИ:

*(7) бригада выполнит ремонт домов. Электрика. Сантехника. Укладка кафеля. Опыт работы 20 лет. Натяжные потолки. Сварщик. Работают русские. Инструмент свой // 8-909-027-71-12, Алексей; 8-922-035-71-61, Роман

*** заказ автобуса, город, межгород, обслуживание мероприятий // 8-952-731-82-47

*** опил в любых количествах! Доставка ГАЗель, ЗИЛ // 8-904-988-69-99, 8-922-142-37-77

** помогу с пропиской // 8-996-177-12-07

*** опытная бригада выполнит все виды строительных работ, дома под ключ, фундаменты, заборы, откатные ворота, кровля, кладка кирпичная, качество гарантируем в соответствии со СНиП // 8-961-766-91-68

ВОСКРЕСЕНЬЕ, 22 СЕНТЯБРЯ

+5 +11

ПЕРВЫЙ

05.35, 06.10 Т/С «КРАСНАЯ КОРОЛЕВА» 16+
06.00, 10.00, 12.00 НОВОСТИ
07.45 ЧАСОВОЙ 12+
08.15 ЗДОРОВЬЕ 16+
09.20 НЕПУТЕВЫЕ ЗАМЕТКИ 12+
10.10 ЖИЗНЬ ДРУГИХ 12+
11.20, 12.15 ВИДЕЛИ ВИДЕО? 6+
13.30 Х/Ф «РОЗЫГРЫШ» 12+
15.20 СТРАНА СОВЕТОВ. ЗАБЫТЫЕ ВОЖДИ 16+
17.30 ТОЧЬ-В-ТОЧЬ 16+
21.00 ВРЕМЯ
22.00 БОЛЬШАЯ ИГРА 16+
23.50 Х/Ф «ОСНОВАНО НА РЕАЛЬНЫХ СОБЫТИЯХ» 16+
01.45 НА САМОМ ДЕЛЕ 16+
02.45 ПРО ЛЮБОВЬ 16+
03.35 НАЕДИНЕ СО ВСЕМИ 16+

РОССИЯ

04.40 САМ СЕБЕ РЕЖИССЁР 12+
05.20 Х/Ф «ПОЛЫНЬ-ТРАВА ОКАЯННАЯ» 12+
07.20 СЕМЕЙНЫЕ КАНИКУЛЫ 12+
07.30 СМЕХОПАНОРАМА 12+
08.00 УТРЕННЯЯ ПОЧТА 12+
08.40 МЕСТНОЕ ВРЕМЯ. ВОСКРЕСЕНЬЕ 12+
09.20 КОГДА ВСЕ ДОМА С ТИМУРОМ КИЗЯКОВЫМ 12+
10.10 СТО К ОДНОМУ 12+
11.00 ВЕСТИ
11.20 СМЕЯТЬСЯ РАЗРЕШАЕТСЯ 12+
13.40 Х/Ф «НЕПРЕДВИДЕННЫЕ ОБСТОЯТЕЛЬСТВА» 12+
17.50 УДИВИТЕЛЬНЫЕ ЛЮДИ-4 12+
20.00 ВЕСТИ НЕДЕЛИ
22.00 МОСКВА. КРЕМЛЬ. ПУТИН 12+
22.40 ВОСКРЕСНЫЙ ВЕЧЕР С ВЛАДИМИРОМ СОЛОВЬЁВЫМ 12+
01.00 ГОРОД УЧЁНЫХ 12+
02.00 Т/С «ЛЕДНИКОВ» 16+
03.45 Т/С «ГРАЖДАНИН НАЧАЛЬНИК» 16+

НТВ

05.00 ТАИНСТВЕННАЯ РОССИЯ 16+
06.00 ЦЕНТРАЛЬНОЕ ТЕЛЕВИДЕНИЕ 16+
08.00, 10.00, 16.00 СЕГОДНЯ
08.20 У НАС ВЫИГРЫВАЮТ! 12+
10.20 ПЕРВАЯ ПЕРЕДАЧА 16+
11.00 ЧУДО ТЕХНИКИ 12+
11.55 ДАЧНЫЙ ОТВЕТ 0+
13.00 НАШПОТРЕБНАДЗОР 16+
14.00 СЕКРЕТ НА МИЛЛИОН 16+
16.20 СЛЕДСТВИЕ ВЕЛИ... 16+
18.00 НОВЫЕ РУССКИЕ СЕНСАЦИИ 16+
19.00 ИТОГИ НЕДЕЛИ
20.10 ЗВЕЗДЫ СОШЛИСЬ 16+
21.45 ТЫ НЕ ПОВЕРИШЬ! 16+
22.55 ОСНОВАНО НА РЕАЛЬНЫХ СОБЫТИЯХ 16+
02.05 Х/Ф «РОЗЫ ДЛЯ ЭЛЬЗЫ» 16+
04.30 Т/С «ППС» 16+

ОТВ

06.00, 05.00 ПАРЛАМЕНТСКОЕ ВРЕМЯ 16+
07.00 ЙОГА В КРЫМУ 6+
07.05 МУЗЕВРОПА 12+
07.55, 11.15, 13.05, 15.55, 16.55, 21.30, 22.55 ПОГОДА НА «ОТВ» 6+
08.00 М/С «МАША И МЕДВЕДЬ» 0+
08.30 Х/Ф «МИСС МАРПЛ. ТЕЛО В БИБЛИОТЕКЕ» 16+
11.20 Х/Ф «МИСС МАРПЛ. УКАЗУЮЩИЙ ПЕРСТ» 16+
13.10 Х/Ф «МИСС МАРПЛ. ОБЪЯВЛЕННОЕ УБИЙСТВО» 16+
16.00 Д/Ф «КИТАЙ НА КОНЧИКЕ ЯЗЫКА. СЕКРЕТ ВКУСА КИТАЯ» 12+
17.00 Х/Ф «ОРЛОВА И АЛЕКСАНДРОВ» 16+
21.35 КОНЦЕРТ НАТАЛИИ ВЛАСОВОЙ «Я У ТВОИХ НОГ» 12+
23.00 СОБЫТИЯ. ИТОГИ НЕДЕЛИ 16+
23.50 ЧЕТВЕРТАЯ ВЛАСТЬ 16+
00.20 Х/Ф «СПАРТА» 16+
01.50 Д/Ф «СЕКРЕТНАЯ ПАПКА» 16+
04.05 Д/Ф «КИРИЛЛ СТРЕЖНЕВ. МЕСТО РЕЖИССЕРА» 12+
04.20 ПРОКУРАТУРА. НА СТРАЖЕ ЗАКОНА 16+
04.35 ПАТРУЛЬНЫЙ УЧАСТОК. ИТОГИ НЕДЕЛИ 16+

ТНТ

07.00, 07.30, 08.00, 08.30 ТНТ. GOLD 16+
09.00 ДОМ-2. LITE 16+
10.00 ДОМ-2. ОСТРОВ ЛЮБВИ 16+
11.00 ПЕРЕЗАГРУЗКА 16+
12.00 БОЛЬШОЙ ЗАВТРАК 16+
12.30 Х/Ф «ТРЕЗВЫЙ ВОДИТЕЛЬ» 16+
14.30 ТАНЦЫ 16+
16.35, 17.00, 18.00 ОДНАЖДЫ В РОССИИ 16+
19.00, 19.30, 20.00 КОМЕДИ КЛАБ 16+
21.00 ПРОЖАРКА 16+
22.00 STAND UP 16+
23.00 ДОМ-2. ГОРОД ЛЮБВИ 16+
00.05 ДОМ-2. ПОСЛЕ ЗАКАТА 16+
01.05 ТАКОЕ КИНО! 16+
01.35 THT MUSIC 16+
02.05, 03.00, 03.45 ОТКРЫТЫЙ МИКРОФОН 16+
04.35, 05.00 ТНТ. BEST 16+
05.25 М/Ф «ПОПУГАЙ CLUB» 12+

ТВ ЦЕНТР

06.05 Х/Ф «ЧЕЛОВЕК БЕЗ ПАСПОРТА» 12+
08.00 ФАКТОР ЖИЗНИ 12+
08.35 Х/Ф «ВЫСОКО НАД СТРАХОМ» 12+
10.30 ЕРАЛАШ 6+
10.40 СПАСИТЕ, Я НЕ УМЕЮ ГОТОВИТЬ! 12+
11.30, 14.30, 23.55 СОБЫТИЯ
11.50 Х/Ф «БЕЛЫЕ РОСЫ» 12+
13.35 Д/Ф «УБИТЫЕ СЛОВОМ» 12+
14.55 ХРОНИКИ МОСКОВСКОГО БЫТА. ДОМ РАЗБИТЫХ СЕРДЕЦ 12+
15.55 ПРОЩАНИЕ. МАРИС ЛИЕПА 16+
16.45 МУЖЧИНЫ ЖАННЫ ФРИСКЕ 16+
17.35 Х/Ф «КОСНУВШИСЬ СЕРДЦА» 12+
21.10, 00.15 Т/С «ДЕТЕКТИВЫ ЕЛЕНЫ МИХАЛКОВОЙ» 12+
01.20 ПЕТРОВКА 38 16+
01.30 Х/Ф «ПУЛЯ-ДУРА. АГЕНТ И СОКРОВИЩЕ НАЦИИ» 16+
04.45 БОЛЬШОЕ КИНО 12+

СТС

06.00, 05.30 ЕРАЛАШ
06.50 М/С «ПРИКЛЮЧЕНИЯ КОТА В САПОГАХ» 6+
07.15 М/С «СПИРИТ. ДУХ СВОБОДЫ» 6+
07.40 М/С «ТРИ КОТА» 0+
08.05 М/С «ЦАРЕВНЫ» 0+
08.30 УРАЛЬСКИЕ ПЕЛЬМЕНИ. ЛЮБИМОЕ 16+
09.30 РОГОВ В ГОРОДЕ 16+
10.30 ШОУ «УРАЛЬСКИХ ПЕЛЬМЕНЕЙ» 16+
11.55 Х/Ф «МУМИЯ» 0+
14.20 Х/Ф «МУМИЯ ВОЗВРАЩАЕТСЯ» 12+
17.00 ФОРТ БОЯРД. ВОЗВРАЩЕНИЕ 16+
18.25 Х/Ф «МУМИЯ» 16+
20.40 Х/Ф «МУМИЯ. ГРОБНИЦА ИМПЕРАТОРА ДРАКОНОВ» 16+
22.45 Х/Ф «КЛОВЕРФИЛД, 10» 16+
00.50 Х/Ф «СУПЕР МАЙК XXL» 18+
02.50 М/Ф «НОРМ И НЕСОКРУШИМЫЕ» 6+
04.15 Т/С «МОЛОДЁЖКА» 16+
05.00 Т/С «НОВЫЙ ЧЕЛОВЕК» 16+

ТВ-3

06.00 МУЛЬТФИЛЬМЫ 0+
09.00 НОВЫЙ ДЕНЬ
10.15, 11.15, 12.00, 13.00 Т/С «ДОБРАЯ ВЕДЬМА» 12+
14.00 Х/Ф «ЧУЖИЕ» 16+
16.45 Х/Ф «ЧУЖОЙ 3» 16+
19.00 Х/Ф «ЧУЖОЙ 4. ВОСКРЕШЕНИЕ» 16+
21.15 Х/Ф «СВЕРХНОВАЯ» 12+
23.00 MAMA RUSSIA 16+
00.00 Х/Ф «АПОЛЛОН - 13» 12+
02.45 Т/С «ЛЕДИ И БРОДЯГА В ЕГИПТЕ» 12+
03.30 Т/С «ЛЕДИ И БРОДЯГА В ГИМАЛАЯХ» 12+
04.15, 04.45, 05.15, 05.45 ОХОТНИКИ ЗА ПРИВИДЕНИЯМИ. БИТВА ЗА МОСКВУ 16+

РЕН ТВ

05.00, 04.30 ТЕРРИТОРИЯ ЗАБЛУЖДЕНИЙ 16+
07.30 Х/Ф «БЕЗ КОМПРОМИССОВ» 16+
09.30 Х/Ф «ПАДЕНИЕ ОЛИМПА» 16+
11.30 Х/Ф «ПАДЕНИЕ ЛОНДОНА» 16+
13.30 Х/Ф «ХЕЛЛБОЙ. ГЕРОЙ ИЗ ПЕКЛА» 16+
16.00 Х/Ф «ХЕЛЛБОЙ-2. ЗОЛОТАЯ АРМИЯ» 16+
18.20 Х/Ф «ФАНТАСТИЧЕСКИЕ ТВАРИ И ГДЕ ОНИ ОБИТАЮТ» 16+
21.00 Х/Ф «УЧЕНИК ЧАРОДЕЯ» 12+
23.00 ДОБРОВ В ЭФИРЕ 16+
00.00 ВОЕННАЯ ТАЙНА 16+
03.40 САМЫЕ ШОКИРУЮЩИЕ ГИПОТЕЗЫ 16+

ДОМАШНИЙ

06.30, 06.20 УДАЧНАЯ ПОКУПКА 16+
06.40, 06.15 6 КАДРОВ 16+
07.50 Х/Ф «ОТ СЕРДЦА К СЕРДЦУ» 16+
09.40, 03.10 Х/Ф «НЕ МОГУ СКАЗАТЬ «ПРОЩАЙ» 16+
11.30, 12.00 Х/Ф «ТРИ ПОЛУГРАЦИИ» 16+
11.55 ПОЛЕЗНО И ВКУСНО 16+
15.00 Х/Ф «ДОЧКИ-МАТЕРИ» 16+
19.00 Х/Ф «Я ЛЮБЛЮ СВОЕГО МУЖА» 16+
23.25 ПРО ЗДОРОВЬЕ 16+
23.40 Х/Ф «ДЕВОЧКИ МОИ» 16+
04.35 Д/Ф «Я ЕГО УБИЛА» 16+

ПЯТЫЙ КАНАЛ

05.00, 05.40, 06.25 Т/С «РЕДКАЯ ГРУППА КРОВИ» 16+
07.15 Д/Ф «МОЯ ПРАВДА. МАША РАСПУТИНА» 16+
08.00 СВЕТСКАЯ ХРОНИКА 16+
09.00 Д/Ф «МОЯ ПРАВДА. ВЛАДИМИР МЕНЬШОВ. ЧЕМУ ВЕРИТ МОСКВА» 16+
10.00, 10.55, 11.50, 12.50, 13.40, 14.40, 15.35, 16.30, 17.30, 18.20, 19.20, 20.10, 21.10, 22.05, 23.00, 00.00 Т/С «КАРПОВ» 16+
00.55, 01.45, 02.30, 03.15 Т/С «ОПЕРА. ХРОНИКИ УБОЙНОГО ОТДЕЛА» 16+
04.00 БОЛЬШАЯ РАЗНИЦА 16+

ЗВЕЗДА

06.15 Х/Ф «ЗОЛОТАЯ МИНА» 0+
09.00 НОВОСТИ НЕДЕЛИ С ЮРИЕМ ПОДКОПАЕВЫМ
09.25 СЛУЖУ РОССИИ 12+
09.55 ВОЕННАЯ ПРИЕМКА 6+
10.45 КОД ДОСТУПА 12+
11.30 СКРЫТЫЕ УГРОЗЫ 12+
12.20 Х/Ф «ОПАСНЫЕ ТРОПЫ» 6+
13.35 Т/С «СМЕРТЬ ШПИОНАМ. ЛИСЬЯ НОРА» 12+
18.00 ГЛАВНОЕ С ОЛЬГОЙ БЕЛОВОЙ
19.25 Д/С «НЕЗРИМЫЙ БОЙ» 16+
23.00 ФЕТИСОВ 12+
23.45 Х/Ф «КАРЬЕРА ДИМЫ ГОРИНА» 0+
01.45 Х/Ф «ЧИСТО АНГЛИЙСКОЕ УБИЙСТВО» 12+
04.25 Х/Ф «ЖЕНАТЫЙ ХОЛОСТЯК» 0+

МАТЧ-ТВ

08.00 Д/Ф «ВСЯ ПРАВДА ПРО…» 12+
08.30 ФУТБОЛ. ЧЕМПИОНАТ ГЕРМАНИИ. «ВЕРДЕР» - «ЛЕЙПЦИГ» 0+
10.30 «БЕЛЬГИЯ - ИТАЛИЯ. ГОРДОСТЬ ТИФФОЗИ». СПЕЦИАЛЬНЫЙ РЕПОРТАЖ 12+
10.50 ФУТБОЛ. ЧЕМПИОНАТ ИСПАНИИ. «ГРАНАДА» - «БАРСЕЛОНА» 0+
12.45, 14.55, 19.15, 20.50 НОВОСТИ
12.55 ВОЛЕЙБОЛ. КУБОК МИРА. ЖЕНЩИНЫ. РОССИЯ - СЕРБИЯ. ПРЯМАЯ ТРАНСЛЯЦИЯ ИЗ ЯПОНИИ
15.00 «ТАЕТ ЛЁД» С АЛЕКСЕЕМ ЯГУДИНЫМ 12+
15.20, 19.20, 01.55 ВСЕ НА МАТЧ! ПРЯМОЙ ЭФИР. АНАЛИТИКА. ИНТЕРВЬЮ. ЭКСПЕРТЫ
16.20 ГРАН-ПРИ С АЛЕКСЕЕМ ПОПОВЫМ 12+
16.50 ФОРМУЛА-1. ГРАН-ПРИ СИНГАПУРА. ПРЯМАЯ ТРАНСЛЯЦИЯ
20.20 НА ГОЛ СТАРШЕ 12+
20.55 ФУТБОЛ. ЧЕМПИОНАТ ГЕРМАНИИ. «АЙНТРАХТ» - «БОРУССИЯ» (ДОРТМУНД). ПРЯМАЯ ТРАНСЛЯЦИЯ
22.55 ПОСЛЕ ФУТБОЛА С ГЕОРГИЕМ ЧЕРДАНЦЕВЫМ
23.55 ФУТБОЛ. ЧЕМПИОНАТ ИСПАНИИ. «СЕВИЛЬЯ» - «РЕАЛ» (МАДРИД). ПРЯМАЯ ТРАНСЛЯЦИЯ
02.30 КИБЕРАТЛЕТИКА 16+
03.00 БОРЬБА. ЧЕМПИОНАТ МИРА. ТРАНСЛЯЦИЯ ИЗ КАЗАХСТАНА 0+
04.00 ХУДОЖЕСТВЕННАЯ ГИМНАСТИКА. ЧЕМПИОНАТ МИРА. ГРУППЫ. ФИНАЛЫ В ОТДЕЛЬНЫХ ВИДАХ 0+
05.30 ФОРМУЛА-1. ГРАН-ПРИ СИНГАПУРА 0+

КУЛЬТУРА

06.30 Д/С «ЭФФЕКТ БАБОЧКИ» 12+
07.05 М/Ф «ПАРОВОЗИК ИЗ РОМАШКОВА». «МАЛЫШ И КАРЛСОН». «КАРЛСОН ВЕРНУЛСЯ» 12+
08.00 Х/Ф «КОПИЛКА» 12+
10.15 ОБЫКНОВЕННЫЙ КОНЦЕРТ С ЭДУАРДОМ ЭФИРОВЫМ 12+
10.45 Х/Ф «НЕПОВТОРИМАЯ ВЕСНА» 12+
12.15 ПИСЬМА ИЗ ПРОВИНЦИИ 12+
12.40, 02.10 ДИАЛОГИ О ЖИВОТНЫХ 12+
13.25 ДРУГИЕ РОМАНОВЫ 12+
13.55, 00.25 Х/Ф «ЯРОСТНЫЙ КУЛАК» 12+
15.50 БОЛЬШЕ, ЧЕМ ЛЮБОВЬ 12+
16.30 КАРТИНА МИРА С МИХАИЛОМ КОВАЛЬЧУКОМ 12+
17.10 БЛИЖНИЙ КРУГ ДМИТРИЯ МЕСХИЕВА 12+
18.10 ХРУСТАЛЬНЫЙ БАЛ «ХРУСТАЛЬНОЙ ТУРАНДОТ» 12+
19.30 НОВОСТИ КУЛЬТУРЫ 12+
20.10 Х/Ф «ЗАБЫТАЯ МЕЛОДИЯ ДЛЯ ФЛЕЙТЫ» 12+
22.20 БАЛЕТ «ЗОЛУШКА» 12+
02.50 МУЛЬТФИЛЬМ ДЛЯ ВЗРОСЛЫХ 18+

КАРУСЕЛЬ

05.00 М/С «БЕЛКА И СТРЕЛКА. ОЗОРНАЯ СЕМЕЙКА» 0+
06.50, 06.50, 07.30 ЧИК-ЗАРЯДКА 0+
07.00 С ДОБРЫМ УТРОМ, МАЛЫШИ! 0+
07.40 М/С «ДЕРЕВЯШКИ» 0+
08.50, 18.30 М/С «СЕМЕЙКА БЕГЕМОТОВ» 0+
09.00 СЪЕДОБНОЕ ИЛИ НЕСЪЕДОБНОЕ 0+
09.25 М/С «РОБОКАР ПОЛИ И ЕГО ДРУЗЬЯ» 0+
10.45 МАСТЕРСКАЯ УМЕЛЫЕ РУЧКИ 0+
11.00 М/С «44 КОТЁНКА» 0+
11.30 М/С «ДРАКОША ТОША» 0+
12.30 КРУТОЙ РЕБЕНОК 0+
13.00 М/С «САННИ ДЭЙ» 0+
13.45 ТРИО! 0+
13.50 ДОКТОР МАЛЫШКИНА 0+
14.00 М/С «ПОЛЛИ ПОКЕТ» 0+
14.45 М/С «ТРИ КОТА» 0+
15.55 М/С «ПУШАСТИКИ» 0+
16.00 М/С «СВИНКА ПЕППА» 0+
17.00 М/Ф «ЧУДО-ЮДО» 6+
18.15 М/С «ПРИКЛЮЧЕНИЯ АМ НЯМА» 0+
18.40 М/С «ЩЕНЯЧИЙ ПАТРУЛЬ» 0+
19.30 М/С «ОРАНЖЕВАЯ КОРОВА» 0+
20.20 М/С «СКАЗОЧНЫЙ ПАТРУЛЬ. ХРОНИКИ ЧУДЕС» 0+
20.30 СПОКОЙНОЙ НОЧИ, МАЛЫШИ! 0+
20.45 М/С «СКАЗОЧНЫЙ ПАТРУЛЬ» 0+
22.30 М/С «ДИКИЕ СКРИЧЕРЫ» 6+
22.50 М/С «ГОРМИТИ» 6+
23.15 М/С «ИНФИНИТИ НАДО» 6+
23.40 М/С «ИНСПЕКТОР ГАДЖЕТ» 6+
00.50 М/С «СЕРДИТЫЕ ПТИЧКИ» 6+
02.30 М/С «ИСТОРИИ СВИНОК. СВИНКИ НА РАБОТЕ» 6+
02.40 М/С «ВРУМИЗ» 0+
04.10 М/С «СМУРФИКИ» 0+

В программе возможны изменения

ОБЪЯВЛЕНИЯ

** деньги в долг от 15 до 40 тыс. руб. // 8-909-704-80-11

* качественный ремонт обуви. Замена подошвы, каблуков. Перетяжка на новый фасон. Ремонт дорожных чемоданов, сумок, рюкзаков. Изготовление ключей. В. Салда, ул. Энгельса, 87/1, ДБУ «Малахит», 2-й эт.

* ремонт одежды, ул. Строителей, 3 // 8-909-026-44-82 (Ирина)

*(16) тупит компьютер? Не беда! Вам к нам! Переустановка ПО, чистка, замена термопасты, модернизация, сборка под ключ // 8-912-299-79-31

***** диагностика и ремонт стиральных машин на дому. Всегда в наличии запчасти и комплектующие. Гарантия на работу. Пенсионерам – скидка. Быстро, качественно, недорого // 8-992-344-10-11**

*** качественно и недорого построим летние домики, беседки, бани под ключ. Сварка банных печей и мангалов // 8-965-533-66-42

*(5) **изготовим недорого банные печи, баки, колоды для воды и другие конструкции из листового железа. Железо в наличии // 8-902-502-02-26**

ГРУЗОПЕРЕВОЗКИ:

*(10) грузоперевозки: город, область, Россия // 8-967-638-01-01

*** по доступным ценам! По городу, области, России. ГАЗель-будка 4,3 м. Опытные грузчики. Переезды. Вывоз мусора до 20 т. (имеется различная техника). Сборка-разборка мебели. Работаем без выходных и праздников // 8-902-277-58-66

ТРЕБУЮТСЯ:

** примем на работу водителей «КамАЗ». Обращаться по адресу: г. В. Салда, бывший старый завод ВСМЗ, ул. Ленина, 33 // 8-932-603-06-08

* г. Нижняя Салда требуется водитель категории «В», на своём авто, для перевозки 5 пассажиров, работа понедельник, среда, пятница, с 06:00 до 13:30 // 8-908-926-60-68

* в организацию требуются электрогазосварщики, дорожные рабочие // 8-950-654-12-43

**на постоянную работу в ОАО «РЖД» требуются рабочие, полный соц. пакет, заработная плата от 30 тыс. руб. Подробная информация по телефонам // 8 (3435) 49-28-62, 49-28-64

** в администрацию городского округа Н. Салда требуется старший инспектор (с исполнением функций завхоза). Зарплата 10 000 рублей. Обращаться по телефону 3-25-59 или в администрацию городского округа Нижняя Салда по адресу: ул. Фрунзе, 2, каб. № 4

*** **организации для строительства котельной в г. Нижняя Салда требуются рабочие строительных специальностей (монтажники, сварщики, разнорабочие и др.). Зарплата по договорённости // 8-919-915-00-99, 8-909-057-44-49**

* рабочие на деревообрабатывающее предприятие // 8-912-635-19-76

В ДОБРЫЕ РУКИ:

*** отдам двух котят, возраст 3 месяца, от мамы мышеловки. Мама учит их охотиться на птиц и мышей // 8-950-656-79-09

*** дымчатого котёнка, возраст 1,5 мес., в добрые руки // 8-963-052-32-00

*** отдам кота, чёрно-белый, 8 месяцев // 8-963-052-32-00

** котята, возраст 1,5 мес., пушистые, красивые, игривые, в частный дом // 8-909-705-19-13

** отдам в свой дом щенка от умной сторожевой собаки, возраст 1 месяц // 8-909-031-18-13

** отдам в хорошие руки симпатичного щенка от умной дворовой мамы // 8-906-858-83-32

НАХОДКИ:

** найдена молодая кошечка в районе стадиона «Вымпел», окрас «кофе с молоком», пушистая, правое ухо купировано // 8-909-008-70-99

ВНИМАНИЕ:

*** ДЮШС объявляет набор детей в секцию Киокушинкай каратэ с 5 лет. Занятия будут проходить на базе школы № 5. Запись по телефону: 8-904-545-64-28

ОТВЕТЫ НА КРОССВОРД со стр. 17:

По горизонтали: 1. КОЛДОБИНА 2. КОМБИКОРМ 3. ДЫХАНИЕ 4. ПРЕФЕКТУРА 5. ПЛОДОРОДИЕ 6. ПРОТЕСТ 7. АВИАПОЧТА 8. КУКОЛЬНИК 9. ВОСЬМЕРКА 10. КОРЖИК 52. ТРАВМА 11. РЕНАР 12. ИФРИТ 13. ПРОВОД 14. ИНДИЕЦ 15. УБОРОЧНАЯ 16. АНТИХРИСТ 17. БАКАЛАВР 18. АРЕСТАНТ 19. УСТАНОВКА 20. ПАРАНДЖА 21. ПОНОМАРЬ 22. ГИАЦИНТ 23. РАХМАНИНОВ 24. МОНАШЕСТВО 25. ЦЕНЗУРА 26. ПОРТСИГАР 27. ФАЛЬСТАРТ

По вертикали: 28. СПРАЙТ 29. ИМПОРТ 30. ГУРЬБА 31. ОБЕЛИСК 17. БАРАХЛО 32. ОГОВОРКА 33. ДЖЕМПЕР 34. КОНТАКТ 35. ЖЕРДОЧКА 36. БИТОЧКИ 37. ЛУЖНИКИ 38. КАНОНАДА 39. НЕРЧА 40. ДОРА 9. ВИАРДО 41. ПРУТ 42. ВЫБРОС 43. ТАЙМЕР 44. ТАМТАМ 45. НАЦИЗМ 46. МИК-СЕР 47. ВЕНЕРА 48. АТЕИСТ 49. МААН 50. ОСЛИК 51. СОХА 52. ТЕРПЕНИЕ 53. БЕДОКУР 54. СЛОВАРЬ 55. АКТИВИСТ 56. КОРОЛЕВ 57. АБОНЕНТ 58. МАНДАРИН 59. РОДИНКА 60. ТРАКТОР 61. ПРЕССА 62. БЕРКУТ 63. АЛЬБОМ

Реклама
БУРЕНИЕ СКВАЖИН на воду
Насос в подарок
8-952-131-08-40

БУРЕНИЕ СКВАЖИН НА ВОДУ
8-953-005-41-07
КУПОН НА СКИДКУ 5%
Реклама

• УСЛУГИ •
Реклама
экскаватора-погрузчика
KOMATSU
Ямобур.
Кнопка.
Планировка. Гидромолот
Работаем каждый день
8-963-857-80-22

Реклама
БАЛКОНЫ – от 10 000 р.
АВТОМАТИЧЕСКИЕ ГАРАЖНЫЕ ВОРОТА – от 26 000 р.
ОКНО от 3 000 р.
жалюзи вертикальные, горизонтальные, рулонные
ОКНА ВЕКА
Ремонт окон, замена уплотнителей
• САЙДИНГ-ВИНИЛОВЫЙ
• МЕТАЛЛОСАЙДИНГ
• БЛОКХАУС
• МЕТАЛЛОЧЕРЕПИЦА
• ГИБКАЯ ЧЕРЕПИЦА
• ПРОФЛИСТ ЦВЕТНОЙ, ОЦИНКОВАННЫЙ
• РОЛЬСТАВНИ
• ПЕРЕГОРОДКИ
СЕЙФ-ДВЕРИ
МЕЖКОМНАТНЫЕ ДВЕРИ
НАТЯЖНЫЕ ПОТОЛКИ
АРТ-печать, звёздное небо
Системы водостока, утеплители, пароизоляция
г. Н. Салда, ТЦ «АРАКС», ул. Ломоносова, 10,
тел.: 8-963-031-39-71
тел.: 8-965-512-99-94
пенсионерам – СКИДКА 5 %

Реклама
ПЕСОК РЕЧНОЙ, ГАЛЬКА, ГЛИНА
ЩЕБЕНЬ ГОРНЫЙ, ШЛАКОВЫЙ, ОТСЕВ, ЗЕМЛЯ
ДОСТАВКА 10-30 ТОНН.
8-912-688-72-41

Реклама
ДРОВА КОЛОТЫЕ, СУХИЕ, БЕРЁЗОВЫЕ
8-961-777-45-31

Реклама
КУПЛЮ ПАМПЕРСЫ ДЛЯ ВЗРОСЛЫХ
(все размеры)
И ПЕЛЁНКИ
8-908-919-15-97

Реклама
ДОРОГО
КУПЛЮ и вывезу
МЕТАЛЛ
ХЛАМ ЧЁРНОГО И ЦВЕТНОГО ЛОМА. РАСЧЁТ НА МЕСТЕ.
ДЕМОНТАЖ МЕТАЛЛИЧЕСКИХ КОНСТРУКЦИЙ:
ТЕПЛИЦ, ГАРАЖЕЙ, БАКОВ
8-922-216-66-62

Реклама
ШИФЕР
на ГРЯДКИ
• КОЛЫШКИ •
* Цены за одну полосу
3000х250х8 – от 240 до 255 руб.; 3000х300х8 – от 280 до 315 руб.
3000х400х8 – от 395 до 410 руб.; 3000х500х8 – от 490 до 510 руб.
ПРИВЕТСТВУЮТСЯ: коллективные заявки + пригласи СОСЕДА от 60-80 полос - СКИДКА
В.Салда, ул. Советская, 58
8-922-162-55-14,
8-902-441-24-26

Реклама
ПЕРЕГНОЙ, ТОРФ, ОПИЛ, ЩЕБЕНЬ, ПЕСОК
8-961-766-91-68

Реклама
Дрова. Опил. Доска, брус.
Пиломатериал – осина
8-932-119-38-24

ОБЪЯВЛЕНИЯ

НАВОЗ, ПЕСОК ЖЁЛТЫЙ, РЕЧНОЙ, ШЛАК, ОТСЕВ, ЩЕБЕНЬ

ДОСТАВКА «ЗИЛ», 6 ТОНН
8-909-030-52-10

Реклама

ДРОВА
доставка а/м ГАЗель
НАВОЗ
коровий, конский
8-952-733-67-17

Реклама

ООО «АРТЕЛЬ СТРОИТЕЛЕЙ»
ВЕСЬ СПЕКТР СТРОИТЕЛЬНЫХ РАБОТ:
ЗАЛИВКА ФУНДАМЕНТА, ВНУТРЕННЯЯ ОТДЕЛКА, САНТЕХНИЧЕСКИЕ РАБОТЫ, РЕМОНТ, МОНТАЖ КРОВЕЛЬНЫХ РАБОТ, ПЕРЕПЛАНИРОВКА, ДЕМОНТАЖ, ВЫВОЗ МУСОРА, ОКНА ПВХ, БАЛКОНЫ, ЛОДЖИИ, ФАСАД, ЗАБОР, НАТЯЖНЫЕ ПОТОЛКИ
8-909-002-90-43

Реклама

ПРОДАЖА металлопроката
ЦЕМЕНТ (255 руб.)
В наличии:
• арматура
• профильная труба
• уголок
• швеллер
• трубы
• листовое железо
и многое другое
• НАЖДАЧКА (от 45 руб.)
• НИЗКИЕ ЦЕНЫ
• ДОСТАВКА
• РЕЗКА ПО ВАШИМ РАЗМЕРАМ
8-922-162-55-14
8-902-441-24-26
г. Верхняя Салда, ул. Советская, 58

Реклама

БУРЕНИЕ СКВАЖИН НА ВОДУ
8-950-208-59-71
www.tagilbur.ru

Реклама

ДРОВА КОЛОТЫЕ (СМЕШАННЫЕ)
ДОСТАВКА а/м УРАЛ
8-982-601-10-61

Щебень горный, шлаковый, отсев, песок (серо-зелёный, речной, чёрный, басьяновский), галька речная, земля, граншлак, торф, навоз, перегной
5-13 тонн
8-900-214-23-03
БЕТОН

Реклама

телефоны рекламной службы: 3-25-23, 8-909-009-72-72

ЩЕБЕНЬ, ШЛАК, ПЕСОК, ОТСЕВ, НАВОЗ, ГЛИНА
ЗИЛ – 6 тонн
8-963-031-04-88
8-922-186-81-61

Реклама

ДОСТАВКА
Щебень, песок (жёлтый, речной), шлак, навоз.
Быстрая доставка
От 50 кг до 30 тонн
8-909-027-46-86

Реклама

Монтаж систем отопления, оборудование скважин, все виды сантехнических работ.
г. Нижняя Салда, ул. Ломоносова, 17, тел.: 8-922-180-91-10

РЕМОНТ БЫТОВОЙ ТЕХНИКИ
стиральных машин, холодильников, микроволновых печей

КОПИРОВАНИЕ И СКАНИРОВАНИЕ
В РЕДАКЦИИ ГАЗЕТЫ «ГОРОДСКОЙ ВЕСТНИК»
по адресу: ул. Ломоносова, 25

Продам подгузники для взрослых Seni, размер 2, в упаковке 30 штук, 600 руб. за упаковку
8-904-381-82-11

Реклама

БУРЕНИЕ СКВАЖИН
на воду под ключ
8-922-106-59-25
8-982-638-85-91
ВОЗМОЖНА РАССРОЧКА

Реклама

УСЛУГИ
ЭКСКАВАТОРА-ПОГРУЗЧИКА
KOMATSU
КОПКА.
ПЛАНИРОВКА.
ПОГРУЗКА.
ГИДРОМОЛОТ
РАБОТАЕМ КАЖДЫЙ ДЕНЬ
8-922-142-37-77
8-904-988-69-99

Реклама

ООО «СтройгеоПром»
ПРОИЗВОДИМ БУРЕНИЕ СКВАЖИН НА ВОДУ
ПОДКЛЮЧЕНИЕ И ПОЛНАЯ РАЗВОДКА.
ТРУБА – ПЛАСТИК С ПИЩЕВЫМ СЕРТИФИКАТОМ
РАССРОЧКИ, СКИДКИ!
8 (3435) 46-80-69 // 8-904-548-36-81

СЕРВИСНЫЙ ЦЕНТР СТИНОЛ

РЕМОНТ ХОЛОДИЛЬНИКОВ И СТИРАЛЬНЫХ МАШИН НА ДОМУ
Гарантия до 1 года.
Опыт работы более 10 лет.
8-922- 601-14-79

Реклама

Реклама

• ПИЛОМАТЕРИАЛЫ (обрезной/необрезной)
• ЗАБОРНАЯ ДОСКА, прожилина для забора
• ДРОВА (чурками/колотые/6-метровые)
• КИРПИЧ (строительный/печной)
• СЕНО В РУЛОНАХ

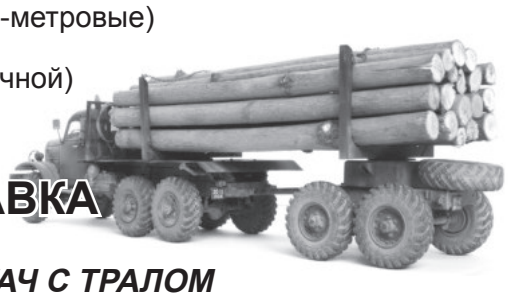

ВОЗМОЖНА ДОСТАВКА
УСЛУГИ ДЛЯ ГРУЗОПЕРЕВОЗОК:
ЛЕСОВОЗ,САМОСВАЛ, ТЯГАЧ С ТРАЛОМ
8-963-852-09-40/8-950-658-14-39

Администрация городского округа Нижняя Салда сдаёт в аренду нежилые помещения, расположенные по адресу: г. Нижняя Салда, ул. Фрунзе, д. 137 (ремонт обуви).
Подробности по телефону: 8 (34345) 3-19-60

Реклама

ООО «Стройсервис»
Шлакоблок, керамзитоблок, отсев, шлак, цемент, песок, облицовочный камень, щебень разных фракций, элементы благоустройства, стеклопластиковая арматура
8 (34345) 3-33-00,
8-909-029-82-65

МИР ПРАВОСЛАВИЯ

Просьба данную страницу с религиозными символами не использовать в хозяйственных нуждах

ТАИНСТВО БРАКА

Окончание.
Начало в «Городском вестнике» от 5 сентября

Сразу после обручения начинается последование венчания. Жених и невеста становятся на полотенце перед аналоем, на котором лежат крест, Евангелие и венцы. Жених и невеста подтверждают своё добровольное желание вступить в брак. Священник, взяв венец, знаменует им крестообразно жениха, даёт ему поцеловать образ Спасителя и произносит:

– *Венчается раб Божий (произносится имя) рабе Божьей (произносится имя) во имя Отца, и Сына, и Святого Духа.*

Венчая невесту, священник даёт ей поцеловать образ Богородицы и произносит:

– *Венчается раба Божья (произносится имя) рабу Божьему (произносится имя) во имя Отца, и Сына, и Святого Духа.*

После чтения молитв приносится общая чаша с вином, из которой новобрачные попеременно в три приёма выпивают вино. Священник соединяет правую руку мужа с правой рукой жены и, покрывая их епитрахилью, трижды обводит новобрачных вокруг аналоя. После окончания торжественного шествия священник снимает венцы с супругов.

Молодожёнам дают приложиться к иконам Спасителя и Богородицы. Здесь же священник даёт крест для целования и вручает им иконы: жениху – образ Иисуса Христа, невесте – Божьей Матери. Эти иконы обычно приносятся из дома как родительское благословение или приобретаются в храме. Затем произносится многолетие новобрачным, и все присутствующие поздравляют их с заключением брака.

Согласно каноническим правилам, таинство брака не совершается в течение всех четырёх многодневных постов, в дни Масленицы, Светлую Пасхальную неделю, в период от Рождества Христова до Крещения. По благочестивому обычаю не принято заключать брак в субботу, а также накануне двунадесятых, великих и храмовых праздников, чтобы праздничный вечер не проходил в шумном веселье и развлечениях. Кроме того, в Русской Православной церкви бракосочетание не совершается по вторникам и четвергам (накануне постных дней – среды и пятницы). Венчание рекомендуется осуществлять после литургии, за которой жених и невеста причащались.

Очень важно обратить внимание, кто не может венчаться по канонам Православной церкви. Не венчается брак при отсутствии взаимного согласия жениха или невесты. Не венчаются браки, если жениху нет 18 лет, невесте нет 16 лет, а также лица старше 80 лет.

Церковью запрещается вступление в брак более трёх раз, а также лицам, находящимся в близких степенях родства. Церковь не даёт благословение, если кто-то из вступающих в брак объявляет себя убеждённым атеистом, а также тому, кто не готов принять крещения перед венчанием.

Препятствием к вступлению в брак является духовное родство, например, между крёстными и крестниками. Препятствием может стать наличие различных вероисповеданий у вступающих в брак.

Нельзя венчаться тем, кто однажды связал себя монашеским обетом девства, а также священникам и дьяконам после их рукоположения.

Право признания церковного брака не существующим и разрешения вступать в новый брак принадлежит только архиерею.

Примечание.

Аналой – высокая подставка с наклонной поверхностью, на которую возлагают иконы или богослужебные книги.

Епитрахиль – принадлежность богослужебного облачения, длинная широкая лента, огибающая шею. Концы её скреплены пуговицами и спускаются на грудь, доходя почти до земли.

Материал подготовил Евгений НИКОЛАЮК, миссионер храма Александра Невского

Выражаем огромную благодарность родным, соседям, коллегам по работе, сотрудникам кафе «Русь», ритуальному агентству «Кедр». Отдельная благодарность семье старшего брата Александра и всем, кто разделил с нами горе утраты и пришёл проводить в последний путь **ЕРМИЛОВА Анатолия Евгеньевича**.

Жена, сын

Реклама
ПОМИНАЛЬНЫЕ ОБЕДЫ
кафе «У ПЕТРОВИЧА», ул. ЛОМОНОСОВА, 4
Готовим из натуральных продуктов фермерского хозяйства
8-932-124-79-62

Выражаем искреннюю благодарность родным, близким, соседям, коллегам и всем, кто разделил с нами горе утраты и кто пришёл проводить в последний путь **НАУМОВА Владимира Александровича**.

Вереницей летят года,
Из прошлого стираются страницы,
Но память не забудет никогда
Ушедших в небеса родные лица.

Родные

13 сентября исполняется год со дня смерти нашей дорогой, любимой мамы, бабушки **ЕФИМОВОЙ Галины Фёдоровны**. Всех, кто знал и помнит её, просим помянуть добрым словом. Помним, любим, скорбим…

Родные (дети, внуки)

ООО «КЕДР»
Ритуальное агентство
• Широкий ассортимент ритуальных принадлежностей
г. Н. Салда, ул. К. Маркса,20, (напротив управления соцзащиты)
ВСЕ ВИДЫ РИТУАЛЬНЫХ УСЛУГ
·Полный комплекс ритуальных услуг
·организация и проведение похорон
·оформление документов
·изготовление памятников, оградок и их установка
·фотокерамика, фото на эмали
·венки, ритуальные товары
·оформление могил
·уход за могилами
Реклама
3-36-15, 8-912-624-05-52, 8-908-922-85-13

ОТ НАС УШЛИ:

Галочкина К.Б., 1978 г.р.,
Ермилов А.Е., 1954 г.р.,
Ильин С.А., 1967 г.р.,
Петрунин А.Н., 1959 г.р.

Похоронная служба
РИТУАЛ
- оформление документов
- собственное производство веночной и швейной продукции
- организация и проведение похорон
- изготовление оградок, крестов, столов, лавочек
- установка памятников из природного камня
- заказ фотографии на эмали
г. Н. Салда, ул. Ленина, 5 (напротив кафе «Русь»)
Круглосуточные телефоны:
5-44-66 8-912-612-09-09
Реклама

Весь товар сертифицирован. ВЫСОКОЕ КАЧЕСТВО тел.: +7-922-222-11-47

Текстиль плюс

В широком ассортименте
ПЛЕДЫ:
• махровые
• искусственный мех
• норка
КОМПЛЕКТЫ НА МЯГКУЮ МЕБЕЛЬ
МЫ ЖДЁМ ВАС!
Весь товар сертифицирован. ВЫСОКОЕ КАЧЕСТВО
г. В. Салда, ул. Спортивная, 1, ТЦ «Ньюпорт», павильон № 24

БУРЕНИЕ НА ВОДУ СКВАЖИН
БурМонтаж
Монтаж водоподъёмного оборудования
8-904-163-89-49
8-950-544-22-66
Гарантия 5 лет • Документы • Рассрочка

СЕЗОННАЯ РАСПРОДАЖА КРОВЛИ И ФАСАДА
www.твоякровля.рф
ТвояКровля все для кровли
металлочерепица от 269 р.
профнастил от 199 р.
сайдинг ПВХ от 117 р.
ондулин от 237 р.
фасадные панели от 294 р.
▶ Экономичная доставка с разгрузкой
▶ Квалифицированные монтажники
▶ Бесплатный расчет материалов
▶ Продукция высокого качества с гарантией!
ЗАБОР КРОВЛЯ
САЙДИНГ ЧЕРЕПИЦА
ОНДУЛИН ПРОФНАСТИЛ
Металл Профиль группа компаний
предъявителю скидка 5%*
8 (3435) 21-74-55
8 (922) 600-14-55

ИП Некрасов
Станислав Николаевич
Обращаться на аэродром

ДРОВА КОЛОТЫЕ
Доставка «ГАЗель», «КамАЗ»
Дрова смешанных пород – «ЛЕСОВОЗ» 6 м
ЛЮБОЙ ПИЛОМАТЕРИАЛ
Гарантия качества.
Доставка в любое для вас время
Тел.: 8-922-184-19-47, 8-912-635-19-76

17 сентября, ДК им. Ленина Ждём вас с 9:00 до 18:00
БОЛЬШАЯ РАСПРОДАЖА МУЖСКОЙ И ЖЕНСКОЙ ОБУВИ
(осень, зима) Производство Москва
Отличное качество. СПЕШИТЕ. НЕДОРОГО!
Все размеры, на разную полноту

СТРОИТЕЛЬНАЯ КОМПАНИЯ НАБИРАЕТ ПЕРСОНАЛ НА СЛЕДУЮЩИЕ ВИДЫ РАБОТ:
• отделочные работы
• монолитные работы
• монтаж металлоконструкций
• монтаж вентилируемых фасадов
• сети коммуникаций
• а так же разнорабочих
Официальное трудоустройство, на длительный срок, объект Нижняя Салда.
8-912-039-14-43
8-912-225-04-74

СТРОИТЕЛЬНАЯ КОМПАНИЯ ПРИГЛАШАЕТ НА РАБОТУ ИТР (ИНЖЕНЕРНО-ТЕХНИЧЕСКИХ РАБОТНИКОВ)
• инженер ПТО з/п от 35 000 руб.
• мастер СМР з/п от 40 000 руб.
• прораб СМР з/п от 50 000 руб.
• электрик з/п 40 000 руб.
• кладовщик з/п 35 000 руб.
Официальное трудоустройство, граждане РФ, на длительный срок, объект Нижняя Салда.
8-912-039-14-43
8-912-225-04-74

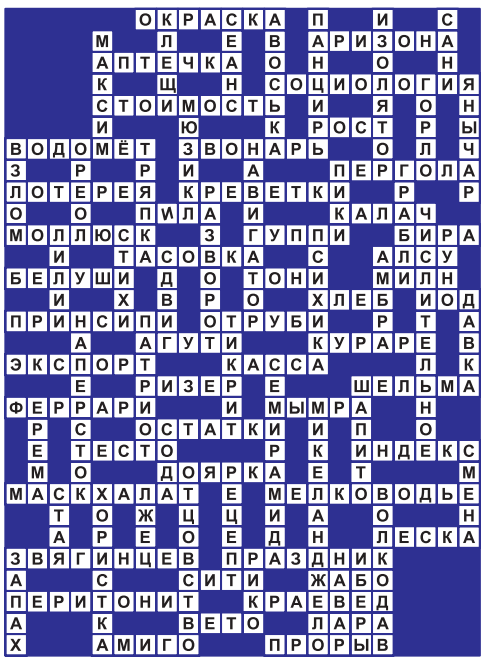

			О	К	Р	А	С	К
М		Л		Е		В		А
А	П	Т	Е	Ч	К	А		О
К		Щ		Н		С	О	Ц
С	Т	О	И	М	О	С	Т	Ь
И				Ю				К
В	О	Д	О	М	Ё	Т		З
З		Р			Р		И	
Л	О	Т	Е	Р	Е	Я		К
О		О		П	И	Л	А	
М	О	Л	Л	Ю	С	К		
	И			Т	А	С	О	В
Б	Е	Л	У	Ш	И		Д	
	И			Х		В		Р
П	Р	И	Н	С	И	П	И	
		А			А	Г	У	Т
Э	К	С	П	О	Р	Т		
		Е			Р	И	З	Е
Ф	Е	Р	Р	А	Р	И		
	Р		С			О	С	Т
	Е		Т	Е	С	Т	О	
	М		О			Д	О	Я
М	А	С	К	Х	А	Л	А	Т
		Т		О		Ж		Ц
		А		Р		Е		О
З	В	Я	Г	И	Н	Ц	Е	В
А				С			С	И
П	Е	Р	И	Т	О	Н	И	Т
А				К			В	Е
Х				А	М	И	Г	О

Р	А	З	Н	И	Ц	А		
Б		Р		Р		Р		
Р	А	С	С	К	А	З	А	Л
А								
Р	А	Б	О	Т	Н	И	К	
Т								
Р	Е	Д	А	К	Ц	И	Я	
Е								
Ш	Е	Л	Ь	М	А			
Л								
Е								
С	Т	О	Л	О	В	А	Я	
К								
А	Р	И	З	О	Н	А		
Р								
Ы								
Ч								
Р	Е	С	Т	О	Р	А	Н	
Ы								
Б	И	Р	А					
А								
Л	С	У						
М	И	Л	Н					
И	О	Д						
Т								
А								
В								
К								
Л	Е	С	К	А				
Н								
Ж	А	Б	О					
Е	В	Е	Д					
Л	А	Р	А					
П	Р	О	Р	Ы	В			

4	6	5	3	2	1	9	8	7
3	2	9	7	8	6	5	4	1
1	8	7	5	9	4	2	3	6
7	1	2	9	3	8	6	5	4
6	5	3	4	1	7	8	2	9
9	4	8	6	5	2	7	1	3
8	9	1	2	7	3	4	6	5
5	3	4	8	6	9	1	7	2
2	7	6	1	4	5	3	9	8

1	5	6	4	3	9	7	8	2
8	4	9	2	7	1	3	6	5
2	3	7	8	6	5	4	1	9
3	2	5	1	9	7	8	4	6
9	1	8	6	5	4	2	3	7
7	6	4	3	2	8	9	5	1
5	9	3	7	4	6	1	2	8
6	8	2	9	1	3	5	7	4
4	7	1	5	8	2	6	9	3

МАТ В ДВА ХОДА:

1. Nb3!
1. ... Kc4 2. Nd6#
1. ... Ka4 2. Bd7#
1. ... Ka6 2. Bd3#
1. ... Kc6 2. Nd4#

1. Nb7! [2. Rb4#]
1. ... Bc3/b2 2. Nd6#
1. ... Bc5 2. Na5#

Ответы на сканворд со стр. 15

КРОССЧАЙНВОРД:

1. Тепловоз. 2. Заработок. 3. Кума. 4. Абитуриент. 5. Титул. 6. Луковица. 7. Аргумент. 8. Тунеядство. 9. Оргалит. 10. Гиппопотам. 11. Маккартни. 12. Иммунитет. 13. Треножник. 14. Капустник. 15. Конгресс. 16. Сервантес. 17. Ссуда. 18. Арбуз. 19. Залог.

ДИАГОНАЛЬНЫЙ КРОССВОРД:

Вниз вправо: 2. Кинотеатр. 3. Писк. 4. Нрав. 7. Орех. 9. Козерог. 11. Ягненок. 12. Загар. 15. Ирис. 17. Касатка. 18. Лорен. 20. Крем. 21. Полумесяц. 24. Сноп. 26. Арии. 28. Шнек.

Вниз влево: 1. Анестезия. 5. Ишак. 6. Стог. 8. Обед. 10. Возглас. 13. Занос. 14. Тегеран. 16. Торг. 17. Кино. 19. Ранет. 20. Коронка. 22. Именинник. 23. Фунт. 25. Медь. 27. Ария.

КРОССВОРД-ЦЕПОЧКА:

1. Диаметр. 2. Катер. 3. Тесто. 4. Реставратор. 5. Фокус. 6. Папка. 7. Аккумулятор. 8. Дятел. 9. Шофер. 10. Перекресток. 11. Кость. 12. Псков. 13. Контрабанда. 14. Район. 15. Адлер. 16. Понедельник. 17. Хинди. 18. Пьеро. 19. Предложение. 20. Берег. 21. Кисть. 22. Нейтралитет. 23. Сезон. 24. Пирог. 25. Сторона.

телефон рекламной службы:
3-25-23, 8-909-009-72-72

СТУДИЯ Pandora Pole dance
Предъявителю купона – скидка 10 %
Скидка действует до конца сентября.
Адрес: г. Верхняя Салда, ул. Парковая, 12Б
тел.: 8-950-197-24-42

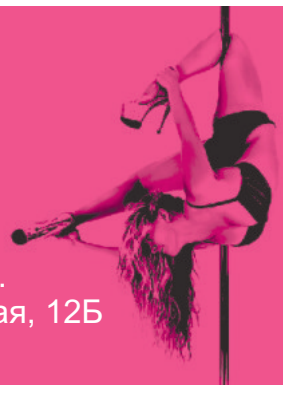

КУПОН

Скидочный купон на 150 рублей
в него входит:
комби маникюр+покрытие гель лак+дизайн
Svetlana Tsypushkina
8-903-078-18-36

Учредители: Администрация городского округа Нижняя Салда; Управление делами Губернатора Свердловской области и Правительства Свердловской области

Издатель: ГАУПСО «Редакция газеты «Городской вестник», Адрес: 624740, г. Нижняя Салда, ул. Ломоносова, 25. E-mail: gorodns@mail.ru

Адрес редакции: 624740, г. Нижняя Салда, ул. Ломоносова, 25, тел.: 3-25-23, 3-23-18, 3-19-69
Директор: Ирина Евгеньевна Танкиевская
Главный редактор: Марина Анатольевна Пономарёва
Дизайн, вёрстка: Алиса Семичева
Вёрстка ТВ-программы: Екатерина Постылякова

Отпечатано в ГУП СО «Монетный щебёночный завод» СП «Берёзовская типография», ИНН 6604014737, юридический адрес: 623700, Свердловская область, г. Берёзовский, ул. Красных Героев, 10,
Дата выпуска 12.09.2019, заказ № 2315, тираж 2900 экз.

Газета зарегистрирована управлением Федеральной службы по надзору в сфере массовых коммуникаций, связи и охраны культурного наследия по Свердловской области
Рег. Номер ПИ № ТУ 66 - 01536 от 28.12.2015 года
Подписной индекс издания: 53901

Мнение редакции не всегда совпадает с мнением авторов. За содержание объявлений редакция ответственности не несёт. Цена свободная.
Подписано в печать по графику и фактически 11.09.2019, в 18:00